大中華民國十八年四月八日 星期一

廣州民國日報

The Min Kuo Daily News, Canton.

新聞紙第一千五百八十七號

本報價目
每月報費（本市）一元
（國內）每月連郵一元二
全年連郵十四元
（外埠）每月連郵二元二
全年連郵廿六元
（空函定購恕不奉覆）
零沽每張半毫

社址第七甫門牌十一號 電報號碼七八二五 無線電掛號二四八〇 電話總局五百二十

中華郵局 特准掛號立券認爲新聞紙類 特別優待寄遞之報紙

總理遺囑

余致力國民革命凡四十年其目的在求中國之自由平等積四十年之經驗深知欲達到此目的必須喚起民衆及聯合世界上以平等待我之民族共同奮鬥

現在革命尚未成功凡我同志務須依照余所著建國方畧建國大綱三民主義及第一次全國代表大會宣言繼續努力以求貫澈最近主張開國民會議及廢除不平等條約尤須于最短期間促其實現是所至囑

▲今日要目（今日出紙四大張）

1. 武漢底定後之各方要訊
2. 第三屆一中全會今日開第三次會
3. 孫貝誠派隊接收濟南
4. 任部在膠東獲勝
5. 廣州衛戍司令部實行裁撤
6. 馬稷俊口中之李任公近狀
7. 緝遣特派員公署成立以後
8. 第一獨立旅陸續赴南路
9. 銀業商人擬請中行增設中幣小兌現機關
10. 歐陽駒就職後刷新警政之規劃
11. 自來水公司股東評價委員辭職

本報每日出紙四大張
星期日增刊民國畫報

本報發行部緊要啓事

本報爲推廣宣傳打破星期日不出刊之惡習起見特於星期日大加整飭以增閱者之興趣乃據近日各代派處名下閱者紛紛來函謂現在星期日仍不能得閱本報似此情形殊違本報增加星期刊之本旨現據本報調查結果原因係代派人加派星期刊每月實受四日之無形損失茲爲顧恤代派諸君之艱難及維持本報之信用起見特擬定簡單辦法二條以資救濟希代派諸君從本星期起即照常送派免使愛讀本報者之消息中斷爲幸

一、本報星期刊照半價發行

二、准各代派處向閱者酌量加價但不得超過本報所定之價目

「註」本報價目照常並未增加

動的教育研究會

宗旨（養成動的人才創辦農工商科學化的新教育）

公開演講（每星期日上午十一點到十二點半題目物質文明的原動力）**討論會**每星期六午後二點至五點（對動的教育有問題的可於此時來討論）**學術組**每星期三下午六點半到八點（以動的教育眼光改良各種學科教授法）**師範組**每星期一四下午六點至七點半（養成動的教育的教員）**地址**廣州東山百子路十號

清明節廣三路加開快車

陽歷四月三號（夏歷二月廿四日起）至五號止每日加開特別快車一次晨五時四十五分由石圍塘開行七時抵三水復由三水開回九時廿五分返到石站來回均只停佛山小唐西南三大站仍加派炮卡路警隨車防衛並請沿路防軍團逐日派隊在路梭巡藉維治安此佈

邵元冲先生近著 建國社叢書之一「建國之路」

現在已到訓政時期了，但是我們怎樣才能完成訓政的任務，以達到建國工作的告成，我們必須要研究在黨的方面如何担負起還重大的責任，在政治方面如何造成有能的政府，有權的民衆，共同樹立建國的基礎。本書著者已經把……

黨童子軍司令部月刊 第一期現已出版

目錄 插圖 公文 法規 報告 論著

今後黨童軍應注意的幾個根本問題 ……兒童心理學大綱 團部組織概要 中國童子軍之過去與現在……

▲黎啓康牛痘苗行 打倒洋痘種▼

黎醫師純良牛痘苗四時製備儲藏冰氣房鮮明無比倘蒙定購無任歡迎各省縣市大藥房均有代售

生病……日本性病學專科醫師黎啓康精醫白濁梅毒軟疳……

十八年 永漢影戲院 大刷新

夏曆二月廿七日至三十日放映

情叟爭風 伯叟爭風一片。爲當然好睇。肥婆勾佬港岐連非（？）……

唯一著名詼諧巨片 著名諧角明星菲路士港岐連合演

預告下期放映 玉骨冰心

西濠口二馬路 中華影戲院 西濠酒店後便

夏曆二月廿八日至三十一日一連三天放映

浪漫華貴舞台上的豔史

華燈淚影

『華燈淚影』是哥倫比亞公司最誇口的一套片，這套片是著名浪漫諧趣的巨製片中的主角，爲女明星「比絲羅富」，飾班主的女郎「金傑」。「尊尼華嘉」是本片的男主角，一身分飾兩人，「唐恩」和「夏利」都是他。本片的橋段，就是把劇場的情史記載起來，世界上，不論男人或是女人，他們可以隨便對那個都可以說一聲『我愛你』，但是能夠把婚環套進那人的手者，則祇有一個人吧，當你看了這片的時節，你必能學習得一些新奇的思想；你當會覺悟着誰才是你的眞情人了。

下期放映 熱男 耶亞 多爾 富文 殊新 近主 演的 春宵艷曲

中央宣傳部徵集革命歷史紀念品啓事

本部奉中央常會一八九次決議爲籌設革命歷史博物館起見亟須徵集革命歷史紀念品凡各機關各團體及海內外各同志同胞如保存有下列（甲）項徵集種類之物品一種或多種者均祈不吝惠贈或售讓爲幸

（甲）徵集種類

一、歷次革命總理所頒發之任命書露佈文告及獎狀獎章

二、歷次革命所用之旗幟印信符號証章

三、歷次革命所用之特殊戰具及特殊戰利品

四、歷次革命所頒發之軍用票軍債票籌餉劵

五、歷次本黨之會議照片及紀念品文稿等

六、總理及革命先烈之令批書札日記各種墨蹟

七、總理及革命先烈所用之特殊器具物品

八、總理及革命先烈合照或獨照之影片及其住宅墳墓之影片

九、本黨各先進同志籌商革命之手蹟文件及會議照片

十、其他一切具有革命紀念價值之物品

（乙）應徵辦法

一、體積重大不便即時搬送者可先將目錄照片逕寄本部

二、如承捐贈者即請將捐贈人姓名及略歷開明函告俾便登記陳列並酌量酬謝之

三、如需相當代價者即請先將應徵物品所需之價值及目錄照片一併開明寄部以便酌購

中國國民黨中央執行委員會宣傳部啓

粵漢鐵路廣告

本路起卸煤炭伕力茲定本月十二日下午二時在本局當衆開投以取價最低者得如有意投承者即到本局庶務股取閱章程屆時競投可也

廣西硫酸廠收買硫鐵礦啓事

本廠每月收買硫鐵礦三百噸按照礦中所含硫質之多寡分別給價欲知詳細請到東堤二馬路廣西會館第十五軍駐粵辦事處詢問可也

謝英伯律師受任馬徐氏常年法律顧問並警告馬鴻福

本律師受任日起如有對於馬徐氏法益侵害者當依法保護之又馬鴻福投函恐嚇徐氏由本律師通函警告及分報警區存案外尚希自省勿陷法網爲要此佈

患頸癧者唔使怕

許君德隅乃三代眞傳癧症專醫也返粵訪醫調理幸間接得尼姑牛傅介紹敬延許君調治一經服藥即愈泰半繼而服丸便獲全愈誠良醫也銘感之餘謹此鳴謝及俾患此症者知所問津然醫館上午在花棣汛地頭下午沙基桀欄橫街 阮旭暉恭頌

國民革命軍第八路第二師司令部副官處啓事

現本師原由第五軍縮編成立自應將出入証章從新製換茲特規定橫方斜日形嵌以2D二字之銅質證章分金銀色兩種於三月二十五日起分發所屬官佐佩帶所有前發出之第五軍綬頁証章一律取銷此佈

軍官團學員注意

本團學員不日舉行試驗所有經第八路總指揮部核准送本團之學員限四月十五日以前齊集燕塘是日點名屆時不到者一律不收此佈 中華民國十八年四月三日 第八路軍官團佈

改期招投路基

茲改定十二日下午一時在增埗工專學校開投承築西村至增步馬路路基工程佈欲承辦者先期到工專學校取閱圖則章程屆期競投可也此佈 廣州市工務局 工專學校 啓

嘉華儲蓄銀行廣告

本行香港行五月一日起在德輔道中第二〇八第二一〇號門牌營業本行民國十七年股息定四月十五日起開派週息八厘請股東依照本行營業時間携息摺到行收取

戒煙精薩效 專醫三天斷癮中蔡履廖

政府化驗註冊經數千人實驗脫不論新老引照章服包三天斷引無後患

馮廳長無辭職意

▲黃秘書桂生之談話

(專訪)自粵方通電和平後、廣東財政廳長馮祝萬、初擬辭去本兼各職、後經省府主席陳銘樞再三慰留、請以顧全大局為重、馮氏已將辭意打消、並即回省視事、詎連日謠傳馮氏又有辭意、記者昨特以此項消息叩詢財廳黃秘書桂生、據云、馮廳長向無留戀名利之心、其出長財廳、純為顧全大局、故最近並無辭意、至外傳廳長欲辭職之說、想係因馮特派員南返、一般神經過敏者、肆意猜度耳云、(澤)

朱兆莘電告返粵

▲交署將派員赴港迎候

廣東交涉員朱兆莘、昨有電回交涉署、略謂五日離寧乘輪南返、最遲于八日即可抵港、九日可抵省等語、交涉署接電後、準備於八日派總務科長梁植槐赴港迎接云、

漁業試驗場決定遷香洲

▲業已租定辦事處　▲澳頭籌備處結束

(專訪)建設廳所辦之漁業試驗場及水產學講習所、前已定在惠陽屬之澳頭港、嗣因該地為一荒港、所須開辦費不下二十萬元、且無避風灣、日前建廳派馬逢樂包應中往澳門一帶調查漁業狀况、調查得澳門附近之新闢商埠香洲埠、最合漁業試驗場及水產學講習所之用、將種種優點呈報、該廳以有此優良地點、亟應將澳頭之籌備處結束、并即派員撥欵三千元、到香洲佈置一切、聞現已租定香洲埠辦事處之大洋樓一座、為試驗場及講習所辦公地點、日間便可開始辦公云、(信)

建設廳籌設蠶業試驗場之計劃

建設廳長馬超俊、以蠶業為我國出品之一大宗、惟因故守成法、不思改良、故市場日就衰落、現為改良蠶業起見、特決定設立蠶業試驗場、以資改良、茲將其計劃錄下、(一引言)我國地大物博、品類繁多、然所恃以為利器而馳騁於世界商場、惟茶與絲、比年以來、匪特茶業不振、即絲業亦已為後起之日本所壓倒、其急待改良、以挽此頹局、蓋夫人而知之、亦夫人而能言之矣、顧蠶絲業之改良、究應如何進行、千頭萬緒、猝難罄述、根本之圖、厥為蠶種之改良、栽桑之攷究、繅絲技術之訓練、與繅絲新式機械之應用四端、就蠶種之改良言之、其方法不外先天的改良、及後天的改良二者而已、先天的改良、非應用遺傳學理不為功、而後天的改良、則以改善其環境與飼料為其要着、誠以遺傳環境飼料三者、對於品種改良上、實成等邊三角形之關係、一方若不注意、難收圓滿效果也、攷蠶之一物、本自我祖西元氏發明、其時品種不多、迨後輸出日意法等國、遂有中國種、日本種、歐洲種之別、究其原因、雖非一端、要不外環境與飼料、有以使之然也、此等品種之差異、不外形上之變態、其影响于絲量絲質者實非淺鮮、故欲挽回今日中國蠶絲業之頹勢、則對於蠶種之應如何改良、環境飼料之應如何改善、實有精詳研究之必要也、栽桑之考究言之、桑樹品種之選擇、栽桑技術之精粗、及管理方法(修枝中耕施肥採葉)之當否、於桑葉之品質及收穫量、實有莫大之關係、則對蠶對於栽桑、應有相當之考究、固不待言、蓋橘踰淮而化為枳、氣候土質之影响、至為巨大、無不按各地情况之如何、而適當應付、則不特桑葉之品質日益加劣、而收穫量亦必大減、抑有進者、因桑樹修枝法之如何、而養蠶次數亦大有伸縮餘地、以粵省氣候而論、苟桑樹品種選擇及其修枝法管理法得宜、則終年儘可養蠶、既可利用農隙之時、更能增加養蠶之量誠為一舉而兩得也、就繅絲技術之訓練與機械之應用言之、據最近調查日本每人每日可繅出生絲二十餘兩、而廣東每人每日祗得四五兩而已、雖其蠶之品種較優良、解舒容易、而其繅絲技術之精練、繅絲機械之精良、尤足資借鑑、若外人之技術機械日日進步、而我仍墨守舊規、不知改良、是不啻以烏合之衆、持弓箭刀槍、而欲與備有新式武器、久經訓練之軍隊決勝負于疆場、其敗也必矣、以上所舉、不過其犖犖大者、然權此數端、已非一般養蠶家之力所能舉辦、蓋各地蠶業農民、既乏科學素養、以為研究改良之基礎、又無相當設備、以為實驗攷察之場所、應由政府設立蠶業試驗場、聘請專門技師、應用科學理論、參酌實驗結果、將研究所得、介紹宣傳於養蠶家、栽桑家、製絲家、及一般民衆、示以成法、促其改良、同時并于蠶業試驗場內、附設蠶業技術講習班、養成技術人員、派往各處實地指導、以求推廣、如此進行不懈、則蠶絲業前途、必有無窮之希望、(二組織大綱)第一條、本場直轄于廣東建設廳、掌理全省蠶業調查統計指導提倡改良等事宜、第二條、本場分設三部兩股、部之下分課、茲將其系統及人員列後、場長下設製絲部、設主任一人兼技師、繅絲課、設技師一人、技術員二人、助理員二人、見習四人、女工五十人、檢查課、(第一年緩辦)設技師一人、技術員二人、助理員二人、見習四人、蠶桑課、設主任一人兼技師、栽桑課、設技師一人、技術員一人、助理員一人、見習三人、研究課、設技師一人、技術員一人、助理員一人、見習五人、育種課、設技師一人、技術員一人、助理員一人、見習五人、病理課、設技師一人、技術員一人、助理員一人、見習二人、化學部、設主任一人兼技師、蠶桑化學課、設技師一人、技術員二人、助理員二人、見習二人、渦絲化學課、(第二年添設)設技師一人、技術員二人、助理員二人、見習二人、技術員二人、總務股、設總務員一人、文牘員一人、會記員二人、庶務員一人、事務員一人、會計員一人、事務員一人、推廣股、設主任一人、調查員一人、助理員一人、見習二人、指導員一人、助理員一人、見習二人、傳習員一人、助理員一人、見習二人、第三條、場長由建設廳委任、其餘各職員、由場長分別聘委、呈報建設廳備案、第四條、場長承建設廳之命、總理全場事務、監督所屬各部股職員服務、第五條、各部股及所屬職員辦理事項如左、(甲)總務股、總務員禀承場長協同所屬職員辦理下列各事、一、關于一切籌辦佈置事項、二、一切文牘收發事項、三、編造收支預决算事項、四、金錢之出納登記及保管事項、五、編輯概覽及統計報告事項、六、一切購置及核計等事項、七、編管文卷及典守關防等事項、八、一切庶務事項、九、其他不屬于他部股各事項、(乙)蠶桑部　主任禀承場長督同所屬各職員、辦理下列各事、一、栽桑試驗調查及優良苗木之繁殖、二、蠶品種比較試驗及調查、三、飼育法之研究改良、四、優良原種之育成及交雜種之製造、五、蠶桑病蟲害之研究、及驅除預防試驗調查、六、蠶種檢查及整理、七、蠶種之保護及冷藏之管理等、八、蠶室蠶具之研究改良、九、蠶品種統一選定、十、編造試驗成績之報告、十一、講習演講事宜、十二、關于栽桑養蠶技術員之養成、十三、其他蠶桑有關事宜、(丙)製絲部、主任商承場長督同所屬各職員辦理下列各事、一、繭絲質之調查及繅絲法之改良、二、生絲品位之檢查及裝束保管、三、機械改良之研究及屑物之整理、四、生產品之販賣并調查絲業狀况等、五、繅絲器械調查及經濟試驗、六、繅絲女技術員之養成、七、講習演講事宜、八、其他製絲有關事宜、(丁)化學部主任商承場長督同所屬各職員辦理下列各事、一、關于土壤肥料飼料製絲用水等等試驗調查及分析、二、關于蠶絲之理化學的研究、三、關于天然絹絲之新用途的研究、四、關于人造絹絲溶解試驗、五、水素(甚)濃度與絲膠的關係研究、六、依紫外光線對于螢之螢光色差與製絲關係的研究、七、講習演講事宜、其他一切化學有關事項、(戊)推廣股專任商承場長協同所屬各職員辦理下列各事、一、關于分發蠶種及指導農民新法飼育事項、二、蠶桑詢問之答覆及受托代辦事項、三、巡迴講習及宣傳勸導事項、四、指導所之佈置及管理蠶種催青蠶共同飼育事項、五、蠶桑利弊調查、并設巡迴繭絲展覽會及獎勵事項、六、獎勵栽桑製絲之傳習事項、七、着編輯推廣成績及調查佈告等、八、協助農民組織合作社、辦理肥料蠶具之共同購買、蠶室蠶具之共同消毒、稚蠶共同飼育及成繭共同販賣等事項、九、其他一切推廣有關事項、第六條、本場為促進蠶業、發展附設蠶業指導員、技術員養成班、定一年畢業、第七條、本場場長、主任、技師、總務員、推廣員等、除辦理應辦之事外、并担任授課鐘點、第八條、本場附設蠶業陳列所、以供農民之觀感、而收改良鼓勵之效、第九條、本場每月向建設廳報告工作一次、每年終應將經過成績、編印報告書、呈送建設廳、分發各實業機關、及農民、以資參考、第十條、本場每月開常期會議一次、討論一切進行事宜、若有特別事項、由場長召集臨時會議、第十一條、本場對蠶業遇必要時、得在省內各地、開巡迴講習會、并增設育蠶製種所、實地指導農民、促其改良、第十二條、為促進蠶種起見、得于蠶桑繁盛區域、開巡迴繭絲展覽會、及品評會、藉資鼓吹獎勵、而圖蠶業之發展、第十三條、本場于必要時、得置督所締農民濫製惡劣蠶種之發售、并酌收費用、代農民冷藏優良蠶種、檢查病害、舉行消毒、第十四條、凡有關于蠶業詢問事項之答覆、及委托購買儀器用具等、均可代為辦理、第十五條、本場為謀蠶業農民之利益、關於蠶業改良、提倡、應行興革事宜、得向政府建議、第十六條、本大綱如有未盡事宜、得由場長召集場務會議、改修呈報建設廳核准備案、第十七條、本大綱自呈奉建設廳核准、及本場開辦成立之日起施行、

余漢謀由韶返省訊

▲余氏在韶之工作

第一師第一旅旅長余漢謀、日前以所部開赴韶關一帶駐防、對於所部佈防北江情形、及最近該處一帶狀况、亟欲明瞭、故余旅長特於日前由省乘車赴韶視察、現經完竣、故特於昨六日由韶歸事回省、將北江各屬狀况、及第一師各部駐防情形、向陳特派員報告一切云、(博愛)

又韶關通訊云、北區善後委員王應榆、前奉部開赴湘南郴州、所有善後委員一職、經省府及特派員委任余旅長漢謀接充、各情已誌本報、查余委員奉委後、即於昨四日乘粵漢車抵韶、是夜宿於北區善後署、與該署參謀長李郁焜、暢談一切、至昨五日早、余氏以烏石馬垻及沙溪一帶土匪、貪乘防軍他調、出而騷擾、經派駐韶之補充團陳鉅部一營、前往進勦、余氏本人亦乘車前往馬垻烏石一帶、觀察匪情形、迨視察畢、仍須返省一行、再行定期來韶就職云、(明)

省府令委　甯可風署理廉江縣長

昨六日省政府訓令新任廉江縣長甯可風云、為令知事、現據民政廳提議、廉江縣長鍾喜焯調充省執行委員會秘書、遺缺擬請甯可風署理、等情前來、當經本府第四屆委員會第一百四十三次會議、議決照准在案、除指令任命分行外、合行令仰、即便知照、此令、

陳主席令各縣釐正戶籍

▲遞送官廳呈訴文件　▲須照保甲系統塡寫籍貫

省府主席兼南區善後委員陳銘樞氏、為杜免奸人冒名搆陷起見、特分飭各縣縣長、釐正戶籍、以後如何遞送官廳呈訴文件、須照保甲系統塡寫籍貫、否則不予受理、令云、為通令遵照事、查各縣市保甲、業已編辦完竣、而高雷欽廉兩陽各屬亦經令飭趕辦限期結束在案、亟應釐正戶籍、以便稽攷、而杜混冒、自後凡保甲已經編成之地、其轄內人民遞送官廳呈訴文件、務須依照保甲系統、塡寫籍貫、書明某縣市某團第幾甲幾保第幾戶、坐落某村某街、其有被告者、亦應照此明白塡列、如有遺誤、應由各機關收發人員、飭即補正、否則不予受理、庶鄉貫明晰、易於攷查、而便於辦理、杜奸民偽冒誣搆之風、亦可藉資防遏、其事似甚平常、而收益甚大、除分行外、合行令仰該縣長尅日遵照辦理、并布告所屬一體遵照、仍將遵辦情形并錄布告具復查核、切切此令、

稅務處結束完竣

稅務人員養成所同時撤消

(專訪)前國稅管理委員公署稅務總處、早已奉令裁撤、旋因所屬稅務機關未能如期清繳各種稅欵者尚多、故特留第三科長及屆員多人留處辦理結束、計期已逾一月、各項手續多已辦完、特於昨日完成裁撤、所留處內人員亦完全一律遣散、其所屬之稅務人員養成所、本已奉令結束、惟因該所學員中途輟學、未免可惜、特呈前國稅委員公署請准予俟該班學員畢業時然後裁撤、現期已屆畢業、即于昨(六日)特同時完全裁撤云、(澤)

范其務林雲陔返省期

(專訪)廣東財政特派員范其務、及廣州市長林雲陔、三日齊同馬超俊等、由滬乘美國大來公司門羅總統船南下、六日晨已抵香港、因事逗遛故未能即日返省、有擬昨(七)日晨由港上省之說、迨金山日船抵步、仍未見范氏行踪、祇見日前由省下港歡迎林市長之市政廳秘書長及總務科長何啓澧等聯袂登岸、記者叩以范氏何日可回、據云范特派員因事逗遛在港、大約明(八)或後(九)日當可上省云、(澤)

葉壽堯部駐防石牌

第一師第三旅前奉令開赴韶關駐防、業將所部抽調北上、嗣因陳師長返粵、主張和平、中止出兵、惟北區防務、仍屬重要、地方秩序、端賴該旅維持、故陳旅長令飭所部暫駐韶關候命、各情已見前報、現聞第一師部、以廣九路石牌一帶、原為第三旅第七團駐防、自該團赴韶後、尚未派隊塡駐、防務未免空疏、經令飭第一補充團團長黃質文、派隊塡駐、黃團長奉令後、昨已派出第三營葉壽堯部、開往駐劄、經塡防完竣、昨五日特呈報團部備案云、(百粵)

國省庫三月份之收支

▲收入一八五〇〇七〇四四、一三元
▲支出一九二六五一七〇、二二元

財政廳長馮祝萬、於昨六日將三月份國庫省庫三月份之收入支出數目分類統計呈報省政府察核、茲探誌於下、「收入」鹽務三九〇一二二九五稅務七六六四一〇七五印花三四六二七一〇烟酒七九八四七〇五禁烟六四九三七一七六籌餉一〇六五五五二四一五土地一〇一五一四沙田七三六三〇八八舊賦一六五〇五七九五厘捐一〇四〇八三七二一雜項收入一七八六二〇二五賑欵一六二六四九四寄存款一一三三八〇〇〇分庫解來欵三〇七七二九六八金庫券一七二〇〇〇〇〇公債二二六六五九三二撥回庫存欵一三三六〇〇〇〇〇〇〇合計一八五〇〇七〇四四一三上月結存一三〇一〇六六〇一合計一九八〇一八〇一〇一四「支出」政費一〇四一八七七〇九軍費一九七四二七八九五其他支出一六七三五四八六廣東中行基金一三〇〇〇〇〇〇〇償還銀行借款一二六六五九三三財政特派員公署借款二九五五〇〇〇〇合計一九二六五一七〇二二本月結存五三六六三九九三合計一九八〇一八〇一〇一四云、

張瑞貴赴韶檢閱部隊

▲并赴南雄樂昌視察防務

(中原社)第一師第二旅副旅長張瑞貴、於日前奉陳師長調赴韶關制止各軍部隊、停止調動、並向呂煥炎黃旭初等解釋一切、昨已回省謁見陳師長復命、現第二旅長香翰屏可在省、公事紛繁、未克赴韶、特令張副旅長先行返韶主持一切、及檢閱所部部隊、聞張副旅長、現定于八日由省赴韶、轉往南雄、樂昌、各處視察防務云、

伍處長飭各縣注意春耕

籌賑總處長伍觀淇、現以各縣人民、自遭匪禍後、元氣損失殆盡、當茲春耕已屆、各縣農人、正宜乘時開耕、惟恐災後人民、感於經濟困難、延緩耕作、則影响民食極大、故昨特通函各縣縣長酌量地方情形、予以幫助、以利農業云、

築路賑欵不准挪用

(建設社)籌賑處前定之撥給賑欵築路、經各善後區派員妥領發給各縣照辦理、惟縣署間有挪作別用者、西區公署特通令查禁、令文錄下、畧云、查本署前發賑欵、係指定專為工賑築路之需、不准移作別用、業經通飭各縣有案、茲據鬱南縣長呈報、羅定縣前領接築鬱羅信路之賑欵、有挪用情事、殊屬不合、除令羅定縣長應即如數籌墊外、合再通令知照、對於工賑路款、除撥作築路工人伙食、及建築橋樑涵洞外、不准絲毫挪移別用、以符原案、如敢故違、定行嚴究云、

財廳委任人員彙聞

▲鍾毓為第六號護沙輪管理員　▲關殷國為東南沙田局長

昨日財廳以護沙第六號巡輪管理員于錫揚、另候差委、遺職鍾毓可以接充、特于委任、並令將鈐記、旗幟、槍械、服裝、公物一併接收清楚、又該廳據新會沙田局長黃維常呈稱、經遵令組織分局、查有關殷國一員堪充新會局屬東南沙田分局長、請加委任等語、該廳當即照委矣、

新任模範縣長李祿超決不就職

▲因公務繁劇無暇兼顧

中山縣為先總理故鄉、且為革命發源地、故政府業已明令將該縣改為模範縣、以資紀念、而勵將來、並經委定唐少川、李祿超、馬應彪、蔡昌等為組織模範縣委員會委員、李祿超兼任縣長、各情經紀前報、茲查唐委員等自奉令後、經即先後由滬返粵、籌理一切模範事宜、惟李縣長祿超、則至今尚未到縣就任、昨有某君曾以此事面叩李氏、據云、因公務繁劇、無暇兼顧、已決意不赴縣就任該模範縣長一職云、(南圻)

第三師組織教育團

第三師所轄之教導隊、第一二兩期學員學兵等、自卒業後、即回復各原有軍職、現因教育團組織大致完妥、團內學兵、挑選集合編練、因此日前在各團營任職之學兵、亦須調回任用、大約教育團於四月底當可成立云、

海軍編遣經理分處之編制條例

國軍編遣委員會海軍編遣經理分處編制表、業已頒行到粵、查該表所列、少將處長一人、上校副處長一人、中校秘書一人、上尉副官一人、中尉副官一人、(總務課)中(上)校課長一人、上尉課員二人、中尉課員二人、少尉課員一人、準尉司書四人、(會計課)上(中)校課長一人、中校課員二人、少校課員四人、上尉課員五人、中尉課員三人、少尉課員二人、準尉司書七人、(審核課)上(中)校課長一人、中校課員二人、少校課員二人、上尉課員二人、中尉課員二人、少尉課員一人、準尉司書六人、(備攷)一、本表人數在編遣事務較簡之時、得減少設置、二、各課人員之分配、因事務之必要、得由處長適宜調動之、三、本表編制共五十九員、四、勤務及傳令士兵適宜設置、(時事)

第一師補充團之統轄權

第一師第一補充團團長黃質文部、自奉令改編後、即已編成補充團、惟該團原歸第三旅旅章甫統轄、今既改為補充團、自應歸師部直轄、昨第一師部、以該團改編未完竣之前、仍着暫歸第三旅節制、俾易管理、至第二補充團、則暫歸第一旅指揮云、

海陸豐增設警衛後備隊

第二師副師長鄧彥華、以海陸豐等屬、地當衝要、業將所部、分部佈防、惟村落遼闊、誠恐兼顧不及、特督促各鄉組織警衛隊、近查先後成立警隊、僅有數百名、以之自衛、仍恐不足、刻聞鄧旅長為維持治安起見、擬仿令添組後備隊、每中隊十名、預備有事時、可以增撥、無事時抽換訓練、聞已飭令該兩屬鄉委會、依照章制、從速添募訓練云、

陳鉅來省謁見陳濟棠

第一師第三補充團長陳鉅、日前奉命率隊前往韶關接防、現陳團長以駐留桂省部隊完全離防他去、地方情形安靖、惟關於今後當固治安及桂省部隊離防情形、亟應來省向陳特派員報告、並請示一切、故特於昨六日由韶偕同第三營長乘車來省、抵省後即赴特派員公署、謁見陳特派員、報告一切云

執信砲艦定期回省

(專訪)海軍艦隊司令部前在港定製之淺水艦四艘、除在英廠卑利船廠定製之仲元、仲愷、堅如、三艘工竣回粵後、尚有在華商廣發船塢定製之執信一艘、尚未回省、海軍部以當此粵省宣佈和平之際、需艦巡視各江河道、因特嚴催該廠裝造、現該艦已將竣工、已定十三日駛回省河服務云、(努)

農礦部調查全國鐵道枕木消耗量

國民政府農礦部為調查全國鐵道枕木消耗量、以便統籌供給調劑辦法起見、特規定全國鐵道枕木消耗量調查表、令飭各省政府轉發所屬路局、依式詳細塡報、本省政府奉令後、昨經轉飭建設廳、分令各路局遵照辦理、茲將該項調查表式錄下、(一)路局名稱、(二)每年約計需用枕木數量、(三)樹種類別、(四)平均耐久年、(五)來路、(六)價格　(七)曾否塗用防腐劑、(八)備考

卓康成巡視三大鐵路

▲同行者美國工程顧問

鐵道部美國工程顧問韋約翰、自抵粵後、公路處長卓康成、本擬於三月底、偕同韋氏赴韶　巡視株韶段路線、即行轉程入京、旋因有某種事宜、未能摒擋就緒、是以至今、尚未啓程、現卓處長、以此次韋顧問、係初次來粵、昨五日特偕同韋氏由省啓程巡視本省三大鐵路、考核工程、先行赴廣九繼至廣三粵漢、視察完畢即行赴部云、

財廳令查所屬巡艦用煤數量

財政廳昨六日訓令所屬各巡艦云、為令遵事、案查各號巡艦、業經本廳收歸管轄、分別指撥各處局差遣、惟查各巡艦機件、既有大小不同、出巡途程遠近與時期久暫互異、則化用煤斤之多寡、亦因之而別、且按月奉差巡迴者有之、亦屬無定、而各艦每月需用煤炭、銷存若干、及煤炭經費、委員每月購發結存煤炭若干、均關重要、亟應分別核定表式、令發各塡具報、俾與互相對照審核、除分令外、合亟檢發該艦長查收、仰即遵照按月將領用過煤觔數目、依照定式、逐一詳細查塡、據實造報、呈繳審核、毋違、切切此令、

中山艦增設無線電機

中山艦擬增設無線電長波電機、該艦共需四千二百三十八元零六分、經呈奉海軍司令部核准、轉呈給發、昨由廣州無線電材料廠領欵購備各種材料、前赴中山艦、妥為裝設云、

……稿件惠寄本社無不盡量採登但事涉個人名譽投稿者務必將眞姓名籍貫詳細住址附於稿中以供本社設法調查而杜虛偽賜函請交廣州市廣東省黨部內廣東通訊社可也此披特露 (天三七〇)

句刊 十五期
就不能不有黨國再造的具體方策：本刊三十五期專載「中國國民黨之再造及其方策」一文，揭出以黨員代表國民行使四權及黨政組織根本變更種種主張，我們相信這是黨國的新路！每冊定價大洋四分發行處上海胸鬚雙司路廿四號代售處上海廣州漢口武昌民智書局

民生主義經濟政策之一瞥……劉光華
德國國家理論之史的發達(續)……羅鴻詔
租稅轉嫁論(續)……史太樸
民約說及其批評(續)……胡雲先
統計單位問題……李良初
國富論導言……黃哲生
一九二八年之美國通貨券及銀行券條例……孫宕越

華僑 期目錄

(一)可算我國駐外領事第一人(亟)
(二)關於僑務方案之效果如此(亟)
(三)有地位才可以做革命工作嗎(可)
(四)水杏林算得什麼(七)
僑務消息
大事簡紀
編者啓事

通訊處：南京盧妃巷曾公祠國民印務公司

▲(又電)孫殿英部夏思忠三日未刻到周村、日軍以事前未得同意、限十二小時退出、

任部在膠東獲勝
張逆部退舊鎮高苑 集中各部前進追擊

▲(七日南京電)第四十九師任應岐七日電京報告、謂支(四日)由蒲台率部抵魏家口、隔晚渡河攻擊、敵勢(張逆宗昌部)異常猛烈、相持二小時、敵勢不支、追擊十餘里、附近村莊、完全佔領、是役斃敵數十名、獲迫擊砲一門、手機關槍四架、步槍百餘枝、現敵退舊鎮、高苑一帶、安趙楊各團、由清河鎮渡河、候各部集中、再聯絡前進、

外王赴滬訪義使
外傳晤芳澤不確 并定七日晚返京

▲(七日南京電)王正廷魚(六日)偕情報司楊幫辦赴滬、係因義使華蕾由平到滬、本擬即日晉京謁蔣、旋因蔣出師、特電王至滬晤談、至與芳澤會商寧漢案說不確、王定七日晚返京、列席中央第三屆一次全體執委會議、

駐滬日艦擬組織滬甯潯漢護航隊

▲(七日上海電)駐滬日兵艦擬組織滬寧潯漢護航隊、京滬由常盤艦担任、矢矧艦任京潯、利根艦任潯漢、

滬市黨部改組反日會之波折
全國反日會另派人 召集滬反日代表會 選舉執委執行職務 認滬市黨部此舉 為破壞反日組織

▲(七日上海電)全國反日會、因滬市黨部改組滬反日會為國民救國會、召集會議議決、(一)派龍體要夏天等十人負責、即日召集滬市反日會代表大會、另選執委執行職務、(二)令滬反日會代表反日組織之陳德徵、王延松二人組織、(三)警告滬市黨部、擅行破壞本會組織、(四)即行通知各級反日會、

中國國民黨廣東省執行委員會宣傳部 廣東通訊社 特別啓事
本社為黨辦之言論機關旨在作民衆之喉舌立輿論之中心故除在黨之立場上努力發揚黨義鼓吹建設外尤注意於民衆之

張逆求人諒解
▲已遭拒絕

▲(七日北平電)張宗昌向張學良乞諒解、被拒絕、張宗昌又轉向張作相求諒解、

使團對附加賑稅將召集會議討論
日對大連附稅持異議 外王已向芳澤接洽

▲(七日北平電)使團以國府關稅附加賑稅百分之二五、定十日起開征一年、未徵同意、將召集會議、討論應付方法、

▲(又南京電)大連海關徵收出品附稅、日方發生異議、影響東北關稅關係甚鉅、刻已由外長王正廷據約向芳澤接洽、

中瑞關約備案

▲(七日南京電)外部消息、中瑞關稅條約、已由行政院轉呈國府備案、

平浦路實行通車 平奉路發現股匪

▲(七日北平電)平浦直通快車由十五日起、每星期一由浦開、星期四由平開、

▲(又電)平奉路羅兒里發現小股匪、刦掠商旅、經護路司令李生達派兵一營往鎮懾、火車照常通行、

巡行拒毒會開幕
到代表千餘人

▲(七日上海電)全國巡行拒毒會、六日下午二時、在滬青年會舉行開幕禮、到各界來賓約千人、

張學良派員赴漢
▲商東北艦隊長任秦皇島

▲(七日北平電)張學良派吳蔭棠入京轉漢、商東北艦隊長任秦皇島、

陝災勘查將竣
馬福祥電告 已定本月底返京

▲(七日南京特約無線電)馬福祥歌(五日)由陝電京賑災委員會、謂在陝查勘災情、約旬日可竣事、本月底返京、

再造 第三
中國國民黨之再造及其方案專號
革命的組織必須隨着時代而改進，這種新陳代謝必然的趨勢是絕對不能阻止的。我們看到黨國的糾紛亂離求不到根本的解決，因此提出再造的主張，現在我們認為要實現真的以黨治國以黨訓政

時人行踪近狀

▲蔡李病已痊 (七日上海電)蔡元培病稍愈、六日據其家人言、仍須靜養、入京期尚難定、李石曾病漸痊、仍居耶培醫院、

▲張靜江返滬 (七日上海電)張靜江六日返滬、定七日赴杭、

▲唐生智赴平 (七日北平電)唐生智電李品仙、下星期來平、

英俄官商互相訪問
▲有經濟提携新接洽

▲(七日北平特約無線電)英俄官商近日突然相互訪問、聞英俄有經濟提携新接洽、各國均注意、

美派艦保護在墨美僑

▲(七日路透電)美海軍部承國務卿禮臣氏之請、派毀滅艦一艘、前赴托波盧班堡港保護該處美國僑民、因墨西哥叛軍將退經該處、地方治安、恐被影響、禮臣氏并請海軍部對叛軍領袖提出嚴重警告、制止在美國邊界內拋擲炸彈、

加拿大抗議美艦擊沉加輪
要求賠償損失 解釋窮追理由

▲(七日路透電)加拿大政府已訓令駐華盛頓公使、令向美國務院對擊沉加船佽馬隆號提出嚴重抗議、抗議書全文甚長、內容要求賠償損失、併要求解釋美政府有權對同樣情形之輪船加以窮追之理由、

澳浩伯城洪水為災
橋樑毀壞……交通阻斷

▲(七日路透電)澳洲浩伯城洪水為災、衝毀橋樑甚多、電話電報均已毀壞、浩伯城與其他地方交通、除無線電外、完全阻斷、打比城堤岸崩决、被溺斃十四人、西北岸有汽車一輛、被水淹浸、乘者五人、完全溺斃、

飛行家之幸不幸
法飛行家飛抵安南 英長途飛行生障碍 南十字號仍無踪跡

▲(七日路透電)法長途飛行員啤利及毡尼士兩人、已飛抵西貢、計由巴黎啓程至今、計共十一日、

▲(又電)英國飛行家布力氏、乘飛機環游英倫、不料駛至雲地覓利亞地方、機件忽然損壞、迫得下降、現布力氏之機、停留于雲地覓利亞、以便運到各種零件、將機修復後、再繼續飛行、

▲(又電)英飛機南十字號失踪後、自今已歷六天、乘客機同已剌號、由雪梨飛抵布根山、載備糧食藥品、準備救援失踪航空員、另一飛機出發、游弋覓日、仍無結果、據救援隊稱、深信南十字號已在帶士地盧對開五十里地方降下、因三月卅一日上午十一時、尚見該機飛經該處云、

匈牙利火車出軌
客車三輛翻倒 死傷約八十人 風雪甚烈…救援極難

▲(七日路透電)匈牙利機鮮魯布架忌利十鐵路、有某次直通快車、忽然出軌、客車三輛、完全翻轉、預料死者有二十人、傷者有六十人之多、復因風雪異常劇烈、故救援極為艱難、

要聞

廣州衞戍司令部實行裁撤
特派員公署公安局派員會同點收 原址改為第一獨立旅後方辦事處 今後廣州市之治安完全由公安局負責

(專訪)自第一師長陳濟棠、就任廣東編遣區特派員之後、通電主張和平、鄧世增自辭去本兼各職之後、廣州衞戍司令一職、外間多傳說由陳特派員兼任、更有謂已派吳文獻接收、其說不一、蓋衞戍司令部之設、原係軍事時期、為維持市區治安之臨時機關、陳氏以為南北統一、軍事告終、而廣州市區治安、既有公安局維持、則該司令部、自應同時裁撤、無容存在、虛耗公款、故決定將之裁撤、昨六日特派員公署、派出梁炳基、何維同、兩名、公安局派出督察長一名、前往衞戍司令部、會同接收、經將各物逐一點明、分別接收、軍械公款、由特派員公署接管、傢私什物、由第一獨立旅接管、人犯及文卷、由公安局接管、至該部課捕隊、撥歸公安局管轄、地址則改為第一獨立旅後方辦事處云、(力)又持平社云、廣州衞戍司令部、編遣特派員陳濟棠、以現在大局底定、亟應裁撤、以節公帑、特于昨六日、明令將衞戍部裁撤、所有該部一切文件、及進行事宜、着移交市公安局接收、嗣後本市治安、交由公安局担負完全責任、並經分飭遵照云、

馬超俊口中之李任公近狀
李任公在湯山之居處甚幽靜 吳稚暉張靜江兩老同志相陪 每日圍棋或讀書態度甚從容 胡漢民戴季陶時到湯山探訪
馬氏與記者縱談本省今後建設之方針

建設廳長馬超俊、此次出席三全會議、於昨六日下午、偕同林翼中徐漣等、已南下抵廣州、抵省情形、已見本報昨訊、亞洲社記者已於六日晚、當馬廳長抵步時、曾相約於七日晨到東山也是園談話、屆時記者赴東山投刺進謁、當蒙馬廳長出而延見、畧事寒暄後、遂作如下之談話 記者問、馬廳長何時離滬南返、同行者何人、馬廳長(答)吾儕於三日晨八時由滬乘門羅總統號船啓程南返、同船者有林雲陔、林翼中、胡文燦、范其務、徐漣等、於六日晨八時抵港、抵港後即同往國家醫院慰問陳主席、余等以事務繁冗、故與林翼中徐漣等二人、即日乘車返省、林雲陔、范其務、胡文燦等、亦繼續搭輪返廣州、約今日便可抵步、(問)馬洪煥陳季博等曾抵港否、(答)馬陳兩代表、本擬與吾儕同時返粵、惟因門羅總統號船已無房位、故他等另候別輪返粵、聞馬陳兩代表首程有期、以時日計之、約於八日晨便可抵步、(問)陳主席最近傷勢若何、何時方能出院返省、(答)陳主席傷勢已將痊愈、約兩星期便可出院返省、(問)陳主席對於時局之態度若何、(答)陳主席向服從黨國法令、主張和平、不願國家延長戰禍、故他對時局態度亦極主張和平、(問)此次三全代會會場之空氣若何、(答)會場空氣甚佳、祇有左派之代表十一人、不依大會秩序、擬擾亂會場、但不久已消失、(問)李任公在南京被監視、此事愈傳愈確、其近狀可得聞否、(答)李任公赴京時、實欲居間調和湘事、詎到京多日、而湘事仍未能和解、任公失意之餘、特函致蔣主席、辭別返滬、蔣恐李氏離京後、或致被人利用、以延長國內戰禍、故請李任公暫居總司令部 并派親信副官十人隨從、旋因胡古張吳諸先生力代解釋、蔣乃移李於湯山、由吳稚暉張靜江兩先生陪伴、現李任公所居地方、甚為幽靜、每日只圍棋及看書、態度甚為從容、余(馬廳長自稱)於廿三廿七兩日、亦有到湯山探視、而胡漢民戴季陶等、亦每日均有到湯山探視李任公、有此種種原因、生命必能安全、至外傳被害一說、實係造謠者故意張大其詞、殊無其事、(問)李任公何時方可恢復自由行動、(答)寧漢軍事結束後才可恢復自由行動、(問)李任公現時之態度若何(答)李任公亦主持和平、兇危及黨國、(問)寧漢戰事、最近形勢若何、(答)現寧軍已佔優勝、軍事當快結束、(問)廣東方面有無戰事波及、(答)或不致波及廣東、(問)局部變更後、各廳廳長有無更變、(答)各廳廳長無甚更變、有傳吳鐵城先生返粵、主持建設一說、吳先生在中央公務甚繁、何致返粵主持職務、所傳尤為揣測、(問)馬廳長返粵後、於建設要政、以何者為先、(答)粵省最重者為交通、如促成各縣公路及完成江佛鐵路等、至於農業亦須急於提倡、因建設非易、必須有人力、土地、經濟三項方可、廣東於建設方面、經濟不足以勝人、差幸土地人力兩項、尚足敷衍、故發展農業、尤不宜緩、(問)三全會已選定馬廳長為候補執委、馬廳長何時再晉京、(答)予昨已接到中央電促出席會議、但粵省事務紛繁、未能抽身、俟中央召開全體會議時、或偕同陳特派員濟棠陳司令策等赴京出席、(問)日前於廣東一省之建設費、曾經確定、未知曾否實現、(答)廣東對於建設一途、為當務之急、確定建設費、必可能實現、至撥款一層、判以事實、亦須俟編遣完竣後、始能實現、談至此、適有外客到訪、記者恐防碍要公、遂握手與辭而退、(亞洲)

編遣特派員公署成立以後
派定黃任寰暫行主持公署事務

(專訪)第一師長陳濟棠、自去月由京回省就中央編遣區廣東編遣特派員職後、該特派員公署原定在第八路總部原址辦公、惟當時總部尚未結束、故暫在第一師部辦公、現總指揮部已結束完竣、乃於昨六日遷入辦公、惟特派員

公署組織條例在草擬中

公署組織條例、經電請中央頒發、尚未奉到、現陳特派員以該署已開始辦公、該組織條例、不能不先行擬定、俾利進行、現聞陳特派員已指定李揚敬先行擬定該公署暫行組織條例、俟中央頒行到粵後、即將暫行條例撤銷、依照中央辦理云、(努)又中原社云、第一師長陳濟棠、自就任中央編遣區廣東特派員職後、為利便辦理編遣事宜起見、經在第一師部暫設編遣辦事處、以資辦理、并積極籌設特派員公署、至昨六日已籌設就緒、易名為廣東各部隊編遣特派員公署、陳特派員以公署已籌設成立、亟應派員主持一切、故特派西區公署參謀長黃任寰暫行主持特派員公署事務、至特派員公署內容組織、聞擬設總務經理軍務三局、將原日總部各處裁撤、職員約裁汰三分之一、發給恩餉一月遣散、至總部截至六日止、陳特派員尚未派員接收、外間紛傳經已接收、查呈報事實、現內各處長亦已離職、總部副官處長李青、軍務處長李炯、參謀處長張譖文、仍在總部辦理交代、經理處長馬炳洪、則因事請假、處內事務暫交由財政科長何少垣代理云、

通令各軍仍照原案縮編

▲編遣特派員陳濟棠、以前被扣留後、廣東當局擬以武裝求和平、特將各軍前被裁去各長官兵士、均奉召回部工作、為數實屬不少、現在大局底定、仍應繼續縮編、以符裁兵本旨、昨特通令各軍、照原案縮編、不得違誤、查連日由各軍復送到被裁兵士三百餘名、均即轉送燕塘、暫為安置、以便資遣回籍、其餘各軍、仍在裁兵進行中、日間尚有被裁官兵陸續送省遣置云、(持平)

各部隊定期改編遣名稱

廣東編遣區特派員陳濟棠、自奉中央委任後、經於日前在省通電就職、並在省政府內原日第八路總指揮部成立特派員公署、着手將前第八路所屬各部隊編遣、但以各軍自日前縮編為師後、其編制名稱、尚沿用第八路名義、現第八路總指揮部、既經實行裁撤、則各師之第八路名稱、自應一併革除、重新改正名稱、以正觀聽、聞陳特派員日間即將中央編遣區規定省省編遣區辦法、通告各師旅依照改正、其擬定名稱、係用「中央編遣區廣東區編遣處第□師第□旅」等字、並以於本月十日即實行改正云、(博愛)

測量局暫歸特派員管轄

第一師長陳濟棠、自就廣東編遣特派員職後、主張和平、粵省停止出兵、同時并在第一師部設立辦事處、開始辦公、陳特派員遂于一日通知總部、謂財日辦理結束、以便接收、總部據此、即轉飭各處會停止辦公、赶辦結束、昨總部已結束完竣、移交特派員公署接收、惟總部原日直屬有廣東測量局一個、嗣後究歸何處管轄、當有問題、昨聞特派員公署某職員稱謂、該測量局暫時仍歸特派員公署管轄、俟將來改編完竣後、然後呈由中央處置云、(博愛)

李青黃騷新任務之內定

陳特派員濟棠、現擬委任前總部副官處長李青為公署總務科長兼憲兵教導隊隊長、但聞李青有不願再幹、刻在慰勉中、又總部舊因範圍太廣、用人甚多、陳特派員決定縮少其範圍、總部舊職員、至少須留用卅人、以資熟手、又總部舊職員、現仍准借支薪水、將來結束後、可望發給一月恩餉云、石井兵器製造廠廠長一職、久已改作委員制、現該廠委員長黃文、不願再幹、曾向陳特派員辭職、雖蒙慰留、而辭意堅決、當局頃擬順將該廠委員制撤銷、已確定委任前兵工試驗廠廠長黃騷接充、石井兵器製造廠廠長、約今(即八號)明(即九號)日便可正式發表云、(持平)

張國元返省 馬炳洪辭職

參謀部總務廳長張國元、前因嫂病危篤、請假赴滬存問、現陳特派員濟棠、昨去電滬濱、請其回粵、謂有要公待商云云、聞張氏在滬如無何事逗遛、則日間當可返省云、(特平)

第八路總指揮部自結束後、業已正式成立中央特派員公署、積極辦理粵省軍政事宜、查原日總部參謀長鄧世增、副參謀長張文、經先後呈請辭職、赴港休養、現聞經理處長馬炳洪、以大局底定、本人連年辦理軍需事宜、異常勞頓、為乘時休養起見、經呈報陳特派員請辭去經理處長一職、另委賢能充任云、(兩廣)

各長官之年俸問題

前建國第七軍長劉玉山、第一軍長梁鴻楷、代理省長蘇愼初、自卸職後、國民政府軍事委員會、以各該員、追隨總理革命有年、功績頗著、由民十三年起每員每月分別發給年俸、以資優待、查劉玉山每月四百八十元、梁鴻楷每月六百元、蘇愼初每月二百元、循至今日總部亦援案照發、最近總部、以本部辦理結束、日間交陳特派員接收、則該各卸職長官年俸、是否照支、當有問題、現聞總部、對於該各長官年俸、昨特函請廣東稅務特派員核發云、(中原)

第一獨立旅陸續赴南路
第一團今日可開拔完竣 蔡廷楷將率隊來省

第一獨立旅奉令調防南路、其第一團張君嵩部之第一營、業經遵令于日昨由省開赴雷州、其餘第二第三兩營、原擬乘搭廣大商輪前往、旋因該輪機件損壞、不能依期開往、現因修理需時、故已改請特派員公署、封用其他民船運儎、大約今日(八日)即可繼續開拔、至第二團蕭祖強部、則因奉令分防欽廉、故俟第二批出發、或乘廣大商輪前往、至旅部及該旅工兵連砲兵連特務連等部隊、亦決于兩團部開拔完竣後、即由省遷往、并經擇定在北海設立、以便就近統轄各部隊云、(中國)

又訊、第二獨立旅長蔡廷楷、奉令調省駐防、昨經先有一小部抵省、以廣西會館為辦事處、現載兵輪隻經于四日抵海口、蔡旅長即將率部開返廣州、約明日(即九號)可以調回一大部份、其餘亦可于日間陸續抵埗云、(持平)

第一師教導團奉命增防三水

(中原社)自陳濟棠等聯合發出和平宣言主張粵省不出兵後、桂省駐粵部隊、已奉命紛紛開拔返桂、駐部之伍廷颺部及補充團部、亦已開拔返桂、第一師長陳氏以桂省部隊返桂、亟應增派部隊填防、故特檄調該師教導團張連部、保護三水及西江一帶治安、張團長奉令後、已於昨四日率隊乘廣三車開赴西江一帶駐防云、

李務滋抽所部接防河源各屬

(專訪)東江河源、及連平和平各屬、原由桂軍賈旭初部兩團駐防、最近賈部兩團、奉調回桂、該各屬防務空虛、人心惶惶、駐防惠河第三師第六旅長李務滋、有見及此、爲維持該各縣治安起見、于四日特抽調所部韓舜民一團、前往河源、連平、和平、各屬、分別駐防、以資鎮攝云、(力)

國立中山大學法科
社會科學論叢第五號目錄
藝術與社會學……何思敬
三民主義必然性的觀察……陶

革命 第六◀
舊年的回顧與新年的希望
十八年元日的顧往與瞻來
與革命僑胞見面的第一日
對外親善與革命外交
統一軍政就是救中國

……黨內外同志，不可不人手一編。
每冊定價大洋三角　各地書店均有代售
總發行處上海法租界呂班路崇德里十六號

工商銀行廣州分行聲明廣告

頃閱報載北平工商銀行廿七停業一則查北平工商銀行與本行無涉本行總行在香港設有上海廣州漢口江門及香港油麻地各分行其餘並無分枝別處誠恐魚目混珠致生誤會特此聲明

第一二五

樹杰不幸寔及次男
廣東省政府秘書國立北京大學文學士名喜慶字颺亭因公赴港寓英皇酒店遭火躍避致傷於民國十八年二月十一日即夏歷己巳年二月初一日寅時在國家醫院逝世溯生於民國紀元前十五年夏歷十月十一日午時春秋三十有三三男喜倬四男喜秉同客廣州聞耗馳赴親視含殮命孫廉生等遵禮成服擇期扶柩回里安葬明在

黨世姻寅友鄉誼竊恐赴告未遇謹此訃

聞

護喪反服生鍾樹杰泣啓

如蒙賜唁請交廣州警察第九區署東山瓦窑後街四十一號北海東華街東華公司收轉

第一五六

〇〇國民革命軍第八路第一師第二旅司令部副官處啓事

敬者本旅奉令將原日十二師縮編為旅經於本月十五日縮編完竣所有從前頒發白綾方長形証章一律取銷新發証章係白絹方形面綴日光及第一師第二旅等字樣嗣後如有人持前十二師証章在外招搖准即拿解來部懲辦合登報聲明以杜流弊

第一師第二旅司令部副官處謹啓

第一五九

律師黎慶恩啓事

啓者本律師現受「承辦廣東全省爆烈品興業公司」之聘為長年法律顧問以後若有損害該公司一切法益者本律師當依法盡保護之責特此通告

律師黎慶恩啓

市民體育會投建工程

本會擬將現有之棚廠改建永久會所欲投承此項工程者請到九曜坊全省體育協進會內取閱圖則及章程決定本月十五日午十二時開投

恭頌國民革命軍第四軍第十一師第三十二團張團長達暨羅軍需 永欽何連長鼎等勦匪得力

竊我四會縣第二區匪聚擄掠焚殺慘不忍言尤以區內第八鄉下茅地區因山林叢雜土匪經軍警剿辦匪燄仍未盡銷幸三十二團張團長於二月廿七日派羅軍需何連長及所屬各武裝同志前來圍剿駐辦旬日計先後捕獲為匪及勒收行水代匪收月費等廿餘名舉而殲滅地方賴以又安人心為之大快加以紀律嚴整不犯秋毫張團長治軍之能遠近同深銘感爰表數語用誌弗忘

四會縣 縣事委員會委員何心如
第二區區事委員會
第二區第一二三四五六七八鄉鄉事委員會同敬頌

現代青年彙刊

三月份　不日出版　要目如下

再述現代法蘭西的心理學……何思敬
清代學術可比西洋文藝復興嗎？……謝扶雅
開辦驗試學校之建議……何學堅
社會與個人……何子恒
租借地的研究（一九二二年）……張留之
考察菲律濱教育後……莊澤宣
產業上的集中主義與平和運動的意義……許南峯
建國大綱概論……傅鏡冰
最近六十年來西歐各帝國主義者的殖民與投資……孫岩越

……童子軍救急法……
定價　每冊大洋壹角　郵費國內一分國外四分
發行處　中國國民黨童子軍司令部（南京丁家橋中央黨部內）
分售處　各地黨童子軍促進會

招投改建東郊新瘋院工程

本會現代衛生局招投改建東郊新瘋院工程茲定期陽曆四月十七日下午三時在長堤市政廳後座本會當衆明投如欲投承此項工程可先來會取閱章程屆時競投可也此佈

市政府購料委員會啓

廣州市救火會鳴謝

廣東全省籌賑總處撥款一千元補助敝會為添置機車電船之用謹此鳴謝

第三師司令部招投服裝廣告

本部現擬定製灰斜嗶嘰軍服壹萬餘套水壺銅鼓帽各壹萬餘件皮彈帶二萬餘條有志承辦者仰即到本部駐省辦事處（河南士敏土廠）接洽另行定期開投可也此佈

民國畫報重要啓事

本報附刊民國畫報出版以來忽已四期此四期中自審缺憾殊多尤以紙張不佳印刷遂更模糊此當向投稿諸君及讀者表示鄭重之道歉茲定自第五期始改用道林紙并擴大篇幅分為四頁內容較前豐富印刷亦求精良俾副諸君之盛意每頁下復備特別廣告地位各界欲登此項廣告招徠者可向本報營業部接洽

國民政府令

▲任命范新純為國民政府財政委員會秘書長、此令、
▲國民政府財政委員會委員長譚延闓、請任命呂維嘉錢鼎樵為財政委員會專任秘書、習貝樞何軼民為財政委員會兼任秘書、應照准、此令、
▲任命翁敬棠署湖北高等法院院長、此令、
▲行政院院長譚延闓呈、據天津特別市市長崔廷獻呈、稱該市政府秘書長陳鼎亨、因病辭職、請免本職、應照准、此令、
▲任命馮司直為天津特別市政府秘書長、此令、
▲任命孫繩武兼湖北省政府民政廳長、此令、
▲署湖北高等法院院長湯葆光、呈請辭職、湯葆光准免本職、此令、

武漢底定後之各方要訊

總座蒞漢後之武漢現狀

蔣鼎文先入漢

（七日漢口電）本月五日晨、中央第九師蔣鼎文部、十三師夏斗寅部、得海軍司令陳紹寬率楚觀、楚同、胡鷹、江貞、威寧等艦、掩護渡江、已進佔漢口、同時劉峙有率隊佔領武昌說、▲（又電）中央軍五日晨四時入漢、武陽夏三鎮地方安謐、秩序如常、最先入漢者為蔣鼎文部第九師、賀耀祖、夏斗寅、顧祝同、繆培南、方鼎英、曹萬順、朱紹良等、於五日起先後抵漢三鎮、各界代表均赴碼頭歡迎、▲（又電）中央軍首先入漢者為蔣鼎文部、約二千名、於五日晨由艦掩護、從稅關碼頭登陸、就武漢警備司令職、

發出安民佈告

（七日漢口電）蔣介石五日午五時半、乘楚有艦偕何應欽、賀國光、劉文島、錢大鈞、陳紹寬等、及衛兵百餘抵漢、同行尚有江犀等兩艦、小火輪五艘、滿載一三六師軍隊、蔣坐艦抵漢後、即以海陸空軍總司令名義、發出安民佈告、大意謂李宗仁、白崇禧、夏威、胡宗鐸等、擅動兵戎、放逐疆吏、破壞統一、背叛中央、逆迹昭彰、匪伊朝夕、中央出於不得已而討伐云云、蔣又派劉文島登岸、答謝民衆歡迎、並謂總座因用人失當、致鄂人受痛苦、甚抱歉、遲至今日始來解決、實恐鄂罹兵禍、請原諒等語、蔣在艦中、曾接見孔庚等、垂詢夏威胡宗鐸行踪、及所部退走情形、孔即詳細報告、蔣謂此次背叛中央、罪歸李（宗仁）白（崇禧）、彼等無大關係、可不必追究、▲（又行營電）我軍五日晨克漢、總部下午一時蒞漢、全市商民熱烈歡迎、人心大定、武漢軍向鄂西退走、地方秩序如恆、現中央各軍、正分道追擊、不難肅清、

武漢治安問題

（七日漢口電）武漢治安、暫仍由臨時治安會維持政局、候佈置就緒後發表、當武漢軍總退却時、武漢軍警及各界即開會組臨時治安維持會、推孔庚等九人為委員、孔為委員長、郭介民聶洸副之、武漢治安除由治安維持會督率指揮外、漢由參謀長聶洸、公安局長余希純、憲兵一營、保安隊六營維持、武昌由軍校學生公安局警衛隊維持、漢陽及水面治安、由江防局長危賓傑負責、并電中央、故目前武漢治安、仍由維持會繼續維持、▲（又電）中央接收委員、與漢治安維持委員會、正協議接收政務機關及其他警備等事、蔣鼎文等登陸後、即入師部與治安會接洽防務、▲（又南京電）五日總部行營發表、魯滌平為武漢衛戍司令、未到任前、以劉峙代、劉峙日內可到漢、▲（又電）陳紹寬五日晨十時、親率艦隊抵漢、陳到即佈告安民、武漢人心大定、▲（又路透電）自武漢軍失敗後、漢口人心大為震動、直至今日、始已趨平靖、

接收漢兵工廠

（七日漢口電）中央軍克漢後、即由第六師方策部派隊一團、接收漢陽兵工廠、

日軍在漢佈防

（七日漢口電）日水軍自二日晚起在毘連華界和平街一帶增設電網、延長至一字街、僅留兩口出入、罷工委員會、請交涉署嚴重抗議、

漢軍繳械遣散

（七日漢口電）漢軍一營、五日在濟生三馬路繳械遣散、

中央軍乘勝向鄂西追擊

泒隊追擊漢軍

（七日漢口電）蔣介石以胡宗鐸、陶鈞等部退鄂西、特任門炳岳為獨立第六旅長、兼鄂西追擊指揮官、危宿鍾為獨立旅長、胡天樂為獨立第八旅長、均歸門指揮追擊、復任羅電為獨立第四旅長、焦文典為獨立第一旅長、

海軍六艦西進

（七日漢口電）陳紹寬率六艦向武漢上游新堤等處西進、漢陽武漢軍咸來投誠、現武漢已無敵跡、

第一路移萬載

（七日南昌電）中央第一路軍、將移設萬載、第四師由贛攻鄂之蒲圻、

委七路總指揮

（七日漢口電）總部行營命劉湘為第七路總指揮、以截斷武漢軍歸路、俾早日肅清、結束軍事、

總退却後之武漢軍各部

五日晨始退盡

（七日漢口電）武漢軍四日下午二時、開始總退却後、原擬渡江、由武昌西去、嗣聞中央軍已到武昌、臨時改向鄂西荊州、沙市退走、因前方陸續退却隊伍甚多、故徹夜不絕、五日拂曉、始撤退淨盡、

大部退往湘邊

（七日漢口電）胡宗鐸率部退夏口、陶鈞退蔡甸、夏威部除李明瑞旅外、已退湘邊、▲（又電）武漢軍大部退向柴田、入湖南、計到漢口者、有散軍數百人、隨即被孔庚部繳械、▲（又電）武漢軍隊已完全離境、向西開拔入湘、

馮玉祥部越武勝關南下

請馮停止進兵

（七日漢口電）馮玉祥派韓復榘部越武勝關入漢、現蔣鼎文、夏斗寅兩部已先入漢口、夏部在橫店佈防、并電馮報捷、請停進兵、

馮軍已抵漢郊

（七日北平電）平漢路得漢電、馮軍石友三部抵漢口郊外、

劉鎮華部移防

（七日北平電）劉鎮華部移防、準備已妥、日內即開拔、但北平世界晚報載、劉鎮華因開拔費無着、故不開拔、劉赴西岳休息、

方振武就五路總指揮職

方部移駐冀州

（七日上海電）方振武魚（六日）就五路總指揮職、方部現移駐冀州一帶、

電何應欽賀捷

（七日上海電）方振武覆電何應欽、略謂湘粵輸誠、大局漸定、漢方軍事結束在即、總座啟節西臨、三鎮肅清、逖聞捷報、額慶莫名、前方情形、祈隨賜示、方振武魚（六日）、

各軍事領袖竭誠擁護中央

何就特派員職

（七日上海電）何健四日就湘編遣區特派員職、並曾電勸漢各將領接受中央命令、并勸葉琪夏威休養、

閻節制北方軍

（七日南京電）蔣介石以在北方之第一四集軍、今後完全歸閻錫山節制、

黔周電闢謠

（七日北平電）周西成電閻錫山（上略）吾黔服從中央、並非始自今日、當武漢變起、西成已有電蔣主席、日前又有電致何總監、懇摯之忱、想已達鑒、乃者謠言四起、侵及吾黔、『此純係奸人挑撥之技、務請隨時注意、並向中央及各方力闢、以免淆亂觀聽、至所盼企、』

第三屆一中全會今日開第三次會

推定各部人選　閉會後即閉幕

▲（七日南京特約無線電）第三屆一中全會定庚（八日）下午三時開第三次會議、推舉各部正副部長、秘書長、及通過中央黨部秘書處組織法、一中全會庚（八日）開會後、即閉幕、所有三全會交下未了各案、統交常務委員會辦理、

孫良誠派隊接收濟南

孫夏部到周村　日軍限令退出

▲（七日濟南電）孫良誠一旅、五日抵黨家莊、準備日軍撤退後接防、另遣一團先入濟南城、

……醫院
……且極安全特設顯微鏡檢驗痳瘋血毒倘欲解決此懷疑者快來
▲診症時間▲上午九時至下午四時
▲地址廣州市一德中路（靖海路斜對面）

……多類推送贈後丸一包每打七折代售處待証書章程備索即得
總售處廣州財政廳側昌興街社會醫院發行

本市新聞

銀業商人擬請 中行增設中幣小兌現機關
▲俾不滿十元之找換隨時隨地均可周轉

中央銀行紙幣、自財政當局派員分赴各區、按照報領商舖牌照資額、分別按成數封存、幷分令佛山江門陳村石龍等繁盛市鎭、同時遵照規定辦法、如數封存、流通市面之紙幣、實數已漸形減少、擠兌風潮、當可寢息、惟小資本商人及肩挑小販、因須湊足若干元額、幷須個境聲明書、始能赴中行兌現、因毫銀找續、以致發生爭執、業有多起、緣此買賣找續、一時頗感困難、市上步時出一元中幣、令車夫找續、該車夫四向奔處換銀、均未找得、卒無從解決、後由該車夫自願不收車費了事、卽此一端、足見小本營生之感受困難、長此敷衍、終是貧苦小民之不幸、聞聞有少數錢檯、變通找換辦法、每中幣一元、找換銅仙一百六十枚、而以雙毫找換、聞每元可換一百七十枚有奇、是不啻以九成四五行使、但一般小民、仍趨之若鶩、蓋因少却銅仙十枚、便可周轉、究勝于持整張紙幣、强人找續之爲難也、頃聞商會及銀業中人、爲利便小民流通紙幣起見、擬請求財政當局及中行、在市面增設小兌現機關、或擇定若干銀店、酌給公費、令其代理小兌現、俾不滿十元之找換、隨時隨地均可周轉、以維幣政而利貧民、聞當局體恤小民咸受零星找續之困難、將循所請、另擬小兌現辦法、以流通金融云、（中原）

清明節之見聞種種

陳濟棠率隊公祭鄧上將‧陳策率隊公祭通濟江大諸先烈‧市內郊外‧因軍警保護甚形安謐

昨五日爲清明節、我國習慣、多喜於是日親臨省墓、雖大雨滂沱、亦必冒雨前往致祭、聊表人子之孝思、是年清明節日因天氣晴明、時局和平、市郊又有軍警維持秩序、分隊巡查、故掃墓者、格外安心前往、路上行人、非常熱鬧、茲將見聞種種、畧誌於下、

○軍警保護○ 未屆清明節日之前、衞戍司令部卽與公安局保安隊、會同開會、維持秩序、保護掃墓之人、故分派隊伍、駐紮郊外、及白雲粵秀、各山嶺及能仁寺一帶駐守、事前曾通令南海番禺兩縣長、分派民團及各縣署之警衛隊等、分班巡行至沙河、龍眼堡、福壽崗、黃泉塘等地、幷製有旗幟、列隊梭巡、故本年清明節、無論市內郊外、均異常謐靜、絕無意外之事發現、

○海軍佈防○ 海軍司令陳策、以時屆清明、各屬留省商旅、多於月內回里省墓、來往賴輪鄉渡、搭客必衆、爲杜絕各江匪徒乘機擄劫起見、特令飭各段艦在清明節期內、按照各防梭巡、以安行旅、

○兩陳致祭○ 廣東編遣區特派員兼第一師長陳濟棠、以故上將鄧仲元爲該師嫡系師長、爲黨國殉難、勳勞夙著、追隨總理數十年、在革命歷史上有深遠之關係、際茲清明、禮宜致祭、以慰英魂而資景仰、故於是日午前、率同部屬、預備花圈等物、前往墓前公祭、又海軍司令陳策、亦以通濟江大兩艦、前爲討逆、以致殉難、爲國犧牲、亦於昨七日率各艦長、陸戰隊、水兵等二百餘人、親臨墓前致祭（祭文錄後）、以誌紀念、

○放假一天○ 省政府於三日通令所屬云、爲通令事、查四月五日、乃夏歷清明節、案照國民政府頒布放假期表、各機關例得放假一天、本府歷經遵照有案、本屆自應仍舊辦理、除分令外、合行令仰知照、幷轉飭所屬一體知照、此令、

○市面情形○ 是日早自七時起、本市卽見有荷鋤携女、或乘手車、或以步行、紛紛向東北郊出發、所有市內各汽車行、均被租賃爲之一空、營業花圈者、亦較平時生意爲暢旺、各長途汽車、手車、因增加掃墓乘坐、亦莫不利市三倍、

○河南情形○ 河南橋裡七十二鄉之崗頭、保護佈置、極爲嚴密、故地方異常安謐、至過河電船、搭客艇、當然爲好、故各均喜形於色、且有投機小販、肩挑餅菓至郊外售賣、

○近郊狀況○ 是日午東門之錢頭、大北之盤福路尾、小北之下塘等處、均擠擁異常、人數之多、直縣異人山人海、尤有甚於歲晚之買花者、小北之北園、新舊寶漢、甘泉山館等茶寮、亦座無虛席、至午後四五時、紅男綠女、仍絡繹不絕、

○公祭通濟江大兩艦祭文○ 海軍司令陳策、以粵省海軍將士、前在通濟江大兩艦、救國殉難、海軍同人、爲追懷先烈、每年均舉行公祭、以誌紀念、故今年亦于昨七日、在沙河茶樹崗舉行公祭典禮、茲將陳司令等祭兩艦諸先烈文探誌如下、維中華民國十有八年四月七日、海軍艦隊司令陳策、副司令舒宗鎏、暨全體官佐士兵、謹以清酌庶饈、致祭於通濟艦殉難先烈之靈前曰、洪維先烈、邦國之光、我通濟艦、洵百煉鋼、旌旗蔽日、蕭蕭皇皇、諸君見習、日昃不遑、志同道合、薪臥膽嘗、學成名立、有勇知方、將才濟濟、我武維揚、稱雄海上、姚勇列强、胡天不弔、降此奇災、藥庫一炬、疾逾迅雷、風助火勢、潮帶雨來、滔天烈焰、檣析桅摧、如燒赤壁、紅徹江隈、人影歷亂、如聲喧、拯救乏術、天意難回、嗟我同志、盡成劫灰、緬維先烈、我心傷憂、聘急遇難、爛額焦頭、倉皇殉職、積屍横流、清明節屆、有聲啾啾、臨風灑淚、痛念同仇、生芻一束、展拜松楸、來享來格、俎豆千秋、死如山重、萬古名留、嗚呼尚饗、（其二）維中華民國十有八年四月七日、海軍艦隊司令陳策、副司令舒宗鎏、暨全體官佐士兵、謹以清酌庶饈致祭於江大艦殉難諸烈士之靈前曰、袁氏僭竊、粵局糾紛、背黨叛國、亂紛等棼、軍民解體、梟異猶熏、管如鳥獸、難與同群、凡我志士、憂心如焚、義旗高舉、氣薄烟雲、虜强兵弱、勝負難分、乃急旗鼓、以避妖氛、倉皇臉險、鼓輪而東、波濤澎湃、烟焰迷空、猝遇敵艦、疾馳如風、衆寡不敵、水盡山窮、四面狙擊、海水爲紅、棄艦登陸、復被環攻、捐我同志、失我艨艟、爲國而死、熱血盈衷、時至今日、革命完成、追維先烈、取義舍生、水濱誰問、泯駭濤驚、身殉黨國、壞我長城、韶光荏苒、節經清明、臨流憑吊、如聞其聲、椒漿遙奠、佐以粢盛、英魂永誠、鑒此微誠、嗚呼尚饗、

海軍司令部全體官兵公祭通濟江大兩艦殉難烈士

1袁柳溪 2李英傑 3陳策 4黃驪 5王經枋（在讀祭文時攝）（本報攝）

歐陽駒就職後 刷新警政之規劃

親赴各區視察……檢閱全市警察……汰除老弱……推廣敎練所名額……偵緝加以考成……委任各職員

新任公安局長歐陽駒、自就職後、以廣州爲革命策源地、警政開辦最先、成績頗佳、當茲馬路展築、警區廣拓、亟宜力加刷新、以臻完備、不日擬親赴各區視察、並將全市警察加以檢閱、飭令各區將各段警稍爲老弱聾聵殘丁補充者、認眞甄別、分別汰除留用、並推廣警察敎練所名額、以期訓練人才、至偵緝爲全局之耳目、稍涉濫用、便足擾民、特令偵緝課長吳國英、將偵緝人數名單開列、加以考成、以便分別擢升降革、又于昨六日、明令委任鍾韶揆充六區分署署長、黃聰爲九區二分署署長、陳墨香爲消防所總隊長、實淮爲駐澳門特派員、（陳總隊長墨香奉委後、業定於今日（卽八號）正午宣誓就職）、六區分署原日署長劉植初調充一區分署署長、一區分署原日署長李實全則調回公安局另行加委云、

貧敎院致祭貧民義塚

貧民敎養院歷年死亡貧民、向在小北馬鞍崗、東沙馬路淋水崗、飀馬路鬱安葬、歷來幷無展拜、本年清明、該院黃梁兩院長、及各職員、特率同留院貧民數百人、列隊往祭、導以黨國旗旗、沿途招展、甚爲大觀、直至日薄崦嵫、始收隊返院云、

交通營 增兵保護廣三路
▲加派士兵一連幷設沿線警鐘

廣三鐵路交通警衞營營長呂定國、以現值清明、乘客來往必多、故爲保護該路治安起見、曾經派士兵隨車護送、惟該路經過之獅山上柏兩處、地方僻靜、往往有匪徒出沒、値茲清明期內、商旅來往、必較平日爲多、故現特加派士兵一連、前往該地分隊巡邏、幷設沿線警鐘及將敏捷機車一輛、終日升火、以便有意外事發生、卽行出隊兜截、以安行旅云、

自來水公司 股東評價委員辭職
▲未選出承乏之前仍由廖弼形負責

自來水管理委員會以評價委員廖弼形辭職、應否定期召集另選、特呈請市府示遵、昨奉批令云、呈悉、該員旣由股東大會選出、自應向大會辭職、在大會未核准該員辭職及未選出人員承乏以前、仍由該員負責、仰卽知照、此令、

三區署 呈報封存中幣情形
▲遵令封存商店二百二十九間 ▲封存一萬九千六百一十四元

財政廳日前因中行擠兌風潮發生、特召集各商會討論維持辦法、議決封存各行商店中行紙幣、展限再三、至昨四日止、限期已竣、五日爲清明例假之期、本市第三區署長廖愚錫、昨六日特事令辦理封存段內商店中行紙幣情形、呈報公安局、署稱計已遵令封存紙幣商店、共二百二十九間、封存紙幣數量、爲一萬九千六百一十四元、無力遵辦者、二十八間、未領商業牌照者有九間、其二百元額牌照奉令兌封者八十四間、其無力遵辦及未領商業牌照者、應如何辦法、希示祇遵云云、公安局據呈後、已將情形轉呈財廳云、

公安局 清理新馬路垃圾
▲增役購車以資整理

本市新開各馬路次第竣工通車者、已有多處、公安局以順母橋晚景園及倉邊街鎭海路、必須從新設置清穢班夫、及添購垃圾車、方足以敷應用、查順母橋晚景園一帶、設夫一班、夫目夫役共八名、大號四方膠輪垃圾車一輛、倉邊街及鎭海路馬路、設夫兩班、夫目夫役共十六名、上項垃圾車二輛、業經呈由市廳、提出一百九十次市行政會議、當經議決、夫目可由本年度已增之四十名內撥用、不必另行增加、至添購垃圾車、應予照准在案、茲將市廳提議書錄下、爲提議事、現據公安局呈稱、竊查本市槳欄街揚巷長壽里順母橋晚景園倉邊街鎭海路等馬路、業已竣工通車、似應籌設各馬路清穢班夫、分別整理、以維潔淨、其槳欄街揚巷長壽里曉珠里等馬路、已由職局潔淨課、督同馬路潔淨管理員、悉心籌劃、將西關馬路原有第廿二廿三廿四廿五各清穢班夫、按其負責清理、路線之長短、酌量裁補、勻配工作、現時尙堪支配、不用添班、惟順母橋晚景園、及倉邊街鎭海路等馬路、必須從新設置清穢班伕、以資整理、計順母橋晚景園馬路應設清穢伕一班、伕目伕役共八名、垃圾車一輛、倉邊街及鎭海路馬路、應設清穢伕兩班、伕目伕役共一十六名、以上各路、合共添設伕役二十一名、伕目三名、垃圾車三輛、惟馬路所用大號四方膠輪垃圾車、每輛約需工料價銀一百六十元、三輛合計、共約四百八十元、此項添夫設車整理新開馬路潔淨、似屬急不容緩、擬請鈞廳察核、准予將上項馬路新設各班伕目役薪餉、另案追加預算、至所添垃圾車三輛、准在職局每月潔淨經費臨時費項下動支、查以一個月之額定潔淨臨時費、已足此數、故此項置車費、毋須追加預算、所有籌設新開各馬路班夫、暨添購垃圾車輛緣由、理合備文呈請鈞廳察核、是否有當、仍候指令祇遵、等情據此、查該局所擬籌設新開各馬路清穢班夫、係爲整理地方潔淨起見、自屬切要之圖、惟擬設各班夫目役薪餉、事關追加預算、理合提出公決、

衞生局 改良四個厠所
▲四間估價一萬一千一百元

本市厠所、陋爛垢汚、衞生局長何熾昌、爲整飭市政計、故特將福德里、厚祥街、聚賢坊、晚景大街等厠所、收爲改良、並將各厠所地圖繪成、開列估價單、呈請市廳令飭財局撥款興工、經市廳將此案提出第一九零次市行政會議、議決、所定改良厠所地點通過、至收回辦法、及如何補償地價、則令行財政局核議、昨四日市廳已錄案分交財政局、衞生兩局知照、查該估價單所列、(一)改建福德路十四號、估價四千六百元、(二)改建德宜東路前厚祥街四十二號、估價約一千六百元(三)改建文德東路聚賢坊六十號、估價二千五百元、(四)改建晚景大街馬路廿一號、估價約二千四百元、合共四間估價一萬一千一百元云、

公安局 訂購救火梯機
▲向山打洋行訂購德機 ▲計値港銀二萬二千元

公安局前經呈准廣州聯保火險界捐助毫銀一萬三千九百元、又廣東華商保險行七家捐助毫銀四千元、惟以款項不敷、卽呈奉市廳核准補助毫銀一萬元、俟貨到廣時、准卽照發、當時公安局以事旣垂成、卽與沙面山打洋行訂購德國馬加喇氏救火梯機一架、計値港紙二萬二千元、業經簽訂合約、並訂交定銀港紙一萬元、以便辦理、除分函財政局查照外、昨特呈報市廳轉行財政局查照、如貨到廣州時、卽將撥助買梯機毫銀二萬元、應隨時照發備用云、

下午由港 來省快車更改鐘點
▲改爲三點廿分由港開行

廣九路由尖沙嘴開來廣州之下午快車、原定兩點廿五分開行、現因春夏之交、日軌漸長、故改爲三點廿分、昨該路局已發出通告、定本月八日實行將尖沙嘴開往廣州之下午快車、改爲三點二十分、由港開行、抵大沙頭時爲七點十五分、查原日下午直通快車過車、由省開行、與由港開行者、在石龍過車、此次更改鐘點、則過車地點在常平、但由省往港之下午快車、及上午之省港來往快車、均不更改時間、仍照定時間開行云、

河南將闢築二馬路
▲路線由士敏土廠直達南樓

市工務局爲發展河南路政起見、除堤岸大馬路尙須從長設計外、現擬先事開築二馬路、聞該馬路擬定爲六十尺、其路線係由士敏土廠直達南樓、經草芳、太平、蜆肉橋、廠前街、福仁里、躍龍東、洗涌、福塢街、福麟里、寺前街、漱珠橋、鰲洲、龍溪等處、現已起派員役、分頭測量、日間計劃妥當、卽提議市行政委員會議決執行云、

南署槍決申擄匪犯
▲槍決申擄匪犯黃四九一名

昨七日晨南海縣公署槍決申擄匪犯黃四九一名、隨發出佈告云、爲宣佈罪狀事、案准番禺縣公署咨送申擄廣州市民李明揚之子李濟光一案、正犯黃四九一名、過縣訊辦、業經事主到案指證確鑿、實屬罪無可逭、當由本署擬判呈奉廣東西區善後委員公署核准、處以死刑、除于本月七日上午七時、監提該犯驗明正身、綑赴法塲執行槍決、並分別呈報外、合行佈告、仰各界人等、一體知照、此佈、計開、槍決匪犯一名黃四九、年二十三歲、番禺人、

煙酒事務局 制止勒收烟販牌費
▲飭烟商依級征費毋得强勒升等

近年覓食艱難、一般資本微薄者、多趨于擺賣烟仔、蓋利其不必熟悉、而又不患越宿損壞、因是路旁擺賣烟仔者、觸目皆是、惟擺烟小販代表梅香泉等、昨聯赴烟酒事務局、控告德安公司烟商、勒繳擺烟小販月納十等牌費大洋一元、懇請查究、該局批令云、函呈悉、查修正烟稅規程內載、擺賣烟類、每月沽價不及五十元、准領小販牌照、月納牌費五角、何以德安公司承商、竟將各烟攤抽十等牌費、月征大洋一元、若非虛飾、殊屬不合、候飭該商務須依級征費、毋得强勒升等、以符定章、仰卽知照、

第六次 工務局技術會議紀
▲議決案四件

廣州市工務局於昨四日舉行第六次技術會議、議決事項如下、(一)關於築路征費條例、及公共建築收用土地條例兩案、「議決」交潘紹憲、梁啓蕃、雷瀚、三委員審查、提交下期再議、(二)關於討論劃分廣州市爲四處建築區、「議決」修正通過、又羅課長臨時動議、1.關於本局取締建築章程第十三條「空天」一節、擬執行辦法、「議決」交羅世棻、何海源、妥擬辦法、交下期再議、2.關於蘇彭年整理意見案、逐條討論、酌量辦理、

殘廢軍人敎養院 招投建築工程
▲定四月十五在財廳二樓開投

殘廢軍人敎養院、招投工程報告云、本處現擬在東郊淋水崗、建築軍人殘廢寄宿舍等工程十餘座、定期四月十五日下午二句鐘在財政廳二樓本辦事處、當衆開投、各商號如願投承者、請携帶押區銀十元、於每日下午一時起、至五時來本處取閱章程圖則、屆時競投可也、此佈、

直線圍塞把口 河面擄殺全艇
▲蛋戶夫婦被殺幼子三人被擄

南屬附城松州崗蛋戶陂季明夫婦、有幼子三人、長子不過六七歲、向以掉艇往來于坭城及松州崗間、昨四日下午二時許、有客三人、僱阿明艇前往白沙、及抵白沙、又着駛往黃竹岐、到埗後、其中一客卽登岸市酒肉在艇內作炊、晚膳畢、復命將艇駛往別處而去、及至昨日有泌冲鄉農人在直線圍之塞把口河面、見有艇、無人撑掉、上前察視、則見赫然男女兩屍、陳在艇內、及集旁人認辨、始悉該兩屍係舊陂季明夫婦、惟其幼子三人、則不知去向、聞者疑爲被匪擄去發賣、現鄉人等、正擬報官組兇究辦云、

繼續收容香港乞丐

貧民敎養院、月來收容香港政府解來乞丐貧民、業有多起、最近復有李森等三十四名、因在港行乞、爲港政府拘解回省、由市公安局轉送貧敎院收容、內盲人二名、啞童一名、患痲瘋者一人、年老者二人、少壯者廿八人、該院除將患痲瘋者轉送衞生局發落外、其餘悉分配院內各股執藝云、

犯人留醫詐死圖脫
▲特警督見截回

昨六日公安局拘留所犯人黃三、云因病求該所送醫、該所長允其請、將之送市立醫院調治、距該犯入院後、卧在病床、假作呻吟、至入夜六時許、覺傷作死狀、俟該看護去覓人扛往殮房之際、乘人不覺、躍身而起、發足狂奔、欲向院門而出、志在逃脫、幸爲該院特警督見、喚伴帮同兜截、拿返入內始知原委、後爲院警取銷將之鎖扣、以免疎虞云、

汽車紛紛傷人
▲地點…第十甫東皐馬路禺山市

六日下午一時、有市營汽車一輛、駛至第十甫馬路、輾傷過路人鄭雍和右足、段警將傷者及該車司機帶返十區正署辦理、先將傷者送往市立醫院療治、後復回警署、附由傷者提出、要其補回藥費十元、自行返家調理云、又同日四區三分署段內東皐馬路、有營業汽車過此、將小童撞仆在路、身體手足、厭部均爲擦傷、段警乃將該車司機帶區處罰、傷者送醫、該傷者名陳濠、年方十歲、番禺人、又同日一區正署有老婦行至禺山市附近、被一汽車撞傷其手、查該婦葉丁氏、年五十四歲、東莞人云、

貧敎院最近之進行
▲積極收容瞽姬

貧民敎養院、爲推及殘廢敎養起見、擬收容本市瞽姬入院敎養、已畧見前報、茲續查得該院現已實行在該院殘廢股地、從新改建、自落成後、卽從事收容、至其收容步驟、先從附近惠愛東路入手、次及南關西關仁濟大街一帶、入院後、其善曲者、則另聘音樂家授以各種歌曲、俾實行度曲生活、不若從前猥褻神女生涯、又不諳度曲者、則敎以各種工藝、俾技成後、以工藝在社會上謀生云、

粵路路警擴充軍實
▲請發子彈二萬顆

粵漢鐵路、爲本省鐵路中之建設最大者、原設有路警、分駐各站、保護車路、惟各路警槍械所配子彈、極爲缺乏、現警理局長胡繼賢、以現在除路警外、原日駐防各站之軍隊、均已調赴韶關、誠恐軍隊開拔、防務空虛、一般匪徒乘機而起、爲擴充軍實及保護車路治安起見、昨特備具呈遞、議請發給各種子彈二萬顆、俾便分發各路警云、

光二月 歌舞場 國花香 看劍狂 雪地陽光 春郊試舞 粵劇 佛地鴛鴦 廣州女子歌舞劇團全體合演
大新京城 二月廿九日演 京粵女班各種新戲 南天門 水浸金山 草橋關
大新 二月廿九日演 情女驚魂 菱花艷影全女班 一九二
海珠 （演） 己巳二月廿九日演

知識的人，自然不容其妄事國故的整理，所以全盤接受西洋文化是他們的共同結論。」這一點不能不使我發生懷疑，因爲李先生說是「他們共同的結論」，所以不能不多翻幾次四位先生的文章，但始終找不出「全盤接受西洋文化」的結論。何炳松先生說「我們從此以後，應該服膺我們古代聖賢所說的「由博反約」的格言，取法南宋史學家的「主敬」和「無我」的修養，用分析的工夫，打破了國界，放開了眼光，各人專心致志，用第三者的客觀態度，分頭去徹底研究各人性之所近之中的學術上一個小問題，……老老實實做一點文學的，史學的，哲學的，科學的，或者其他各種學術的小工作。」這分明是說所謂「國學」的「包羅萬有」的名詞，應該推翻，注重分工進行，和分析研究，採納西洋的文化來造就中國的學術，毫無全盤接受西洋文化的口氣。何子恆先生也說「我們還是承認什麼學問，中國有些，什麼器用，中國也簡陋備些。所以說中國古來有哲學科學以至科學方法，都無不可；若說這就是西洋的哲學科學與科學方法，那便大大的不可了。……實在中西的學問技藝，祇是發展的程度高下的差別」。可知子恆先生的意思，也非否認中國的學術文化，而且言外更有如果能夠努力去求發展亦可與西洋的學術技藝並駕齊驅，達到同等的程度，那嗎全盤接受西洋文化的結論，是從那裏來的呢？後來我才發覺李先生改了鄭振鐸的「容納」兩個字爲「接受」，另外又加上「他們」去增張聲勢，這眞是豈有此理！鄭先生說「在今日的中國而不去盡力設法輸入採用西方的文化與思想，以期徹底的掃蕩了我們的中古期的迷霧與山瘴，那才是可嘆息的事。」又說「總之我們如求中國的生存，建設與發展，則除了全盤的輸入與容納西方的文化之外，簡直沒有第二條路可走。」鄭先生先頭說「輸入採用」，往下又說「輸入與容納」，本來採用與容納，是差不多的字義，是相對的名詞，李先生一改作「接受」那就大大的不同了。因爲「接受」含有必然性的，如國府的命令，各省軍政長官，必然的接受，與各省政府是聽中央，中央能否容納他的請求，不能同日而語了。退一步說，即使容納與接受可以免强通用，也不能以一人的意思加諸三位先生之上，何况四位先生反對「國學」的主要理由還沒有攝捉到手，就强人承認你的「全盤接收西洋文化」的結論，恐怕沒有這樣便宜的事罷！

我今將四位先生反對「國學」的主要理由寫出請大家體察下他們的共同結論到底是怎麼樣。他們的理由大概是：

1.「國學」這個名詞不通。
2.「國學家」不該想做「萬物皆備於我」的聖人。
3.近代學者，應該用現代科學的精神和方法去研究中國學術。
4.「國學家」祇能做訓詁考據的工作，于學術上是不中用的。

(一)(二)(四)三點，理極顯明，而且四位先生也說得最爲明白，如鄭先生說：「像空城計裡諸葛亮口說的「上知天文，下識地理」的時代，現在是早既過去了。」何子恆先生說：「單替古人訓詁，祇肯定了古人著書立說的意義，單替古書考眞僞，不過是肯定古人著書立說的眞相，對于古說的權威，却不會撼動半點。」至於「國學」的名詞不通，簡直是路人皆知了。關于第三點，我認爲有多費的必要，就是用現代科學的精神和方法去研究中國學術，是否絕對的不用「故紙堆裡」的材料？抑相對的用些無防？如果照胡先生所說：「故紙堆裡翻觔斗」是死路，那嗎線裝書當然要抛到厠所中去，即大學的教授也要改請外國的大博士來担任，這正是李先生所說「全盤接受西洋文化」了！像胡先生這種的主張我却不敢十分贊同。譬如現在想用科學方法去研究春秋戰國時傳說中的五帝，和敎派僞造的五帝，這不能不拿文字來做材料，去分析五帝的「神」性和「人」性的量數，來確定傳說的五帝是禹，稷，黃帝，堯，舜；敎派僞造的五帝是伏羲，神農，黃帝，堯，舜，(這是我正在研究的問題，認爲當時傳說的，與僞造的，確有線索可尋，其中相同的人，係僞造者假借其人，擴充其實的辦法)這除了文字做材料之外，絕對不能拿實物來做証據。故我以爲「故紙堆」的價值，至少可以留少保許，不能全盤推翻。但是我又相信胡適之先生比較顧炎武，閻若璩等和葛利略，能白勒等治學術的成績，認爲用實物做材料比用文字來做材料，它的成效來得多些，并且承認無論怎麼好和怎麼新的科學方法，一施用到「故紙堆」裡去成績是下下的，即如顧頡剛先生的方法，(多人認爲是好的科學方法)鑽了幾年「故紙堆」還不能確定禹沒有治過洪水一回事，與劉炎黎君的肯定禹確有治水一回事，遙相輝映。據我第三者的眼光，來詁評他倆的價值，(根據古史辦的材料)，確是半斤和八兩。顧先生傾數年的心血，所得的成效，也等于楊子江水道委員的技師Palmer君所說「就是用現代的技術來疏導長江，都是不可能。石器時代的禹，如何能有這種能力？」的懷疑一樣，這不及丁文江君的親自到過和畧有研究龍門的天然形勢，和砥柱的火成巖的變遷啊！一者盡畢生之力，尋求文字的材料，結果等于觸物發生懷疑的Palmer君一樣，眞是「寃哉枉也！」惟後者僅畧有研究龍門和砥柱的實况就毫不遲疑地斷定確無治水的事，它們功業的相反，成績的差別，誠不祇天壤之別了！「故紙堆裡的觔斗」「豈可多翻哉！」就因爲故紙堆裡的觔斗不可多翻，所以有採用現代科學的精神和方法；就因爲故紙堆裡有少許的價值，所以有研究中國學術的必要。這裡我可確定：文字的材料等于馬路上的「垃圾桶」裡的東西，有時可以找出些爛玻璃和爛皮鞋，於工業上也有少的用處；實物的材料如同地下的礦物一般，有科學知識的人，才能去尋求各種金，銀，銅，鐵，……等等的原料，找得到世界上稀有的東西出來。

上面確定了「故紙堆」的價值，和科學方法的優點，現在進而討論研究中國學術的問題，不然將「故紙堆」的價值一筆鈎消，然後來談研究中國學術，簡直無從入手，那嗎中國的學術將永遠不能與西洋的學術相媲美。但是四位先生却都承認中國的民族，文學，語言，和歷史，對於世界文化有相當的貢獻，這不能不去研究和發揚，不過研究的態度非具科學的精神不可，這是四位先生所異口同聲的。科學的精神怎麼樣？一面容納西洋文化，一面分工進行研究中國自己的學術，各把中國學術上小問題研究得好好，然後合各人的成績，完成中國優美的文學，優美的史學，優美的科學，……這是四位先生注重現代科學的方法去研究中國學術的共同觀點，同時我也可拿到他們共同的結論來：

把西洋的文化容納進來
把中國的學術發揚光大

四月五日草於中大

論發明（續）

美國 Witt Bowder 著　茫然意譯

這些大陸上跑來的民移，自然都到那沒有市政府組織與行會組織的城市裡去立足。因爲當時有市政府組織與行會組織的城市，對於企業是限制極嚴的，個人改頁工商業的企圖，往往是受排斥的。所以不獨大陸上的移民，不願到那裡去營生，就是有作爲敢冒險而沒有獲得什麼專賣許可等等特權的本國人，也不願在這種城市裡經商。英國初年時代的城市政府，就是行會商人，從中央政府獲得的許多權利漸漸形成的，有了這些權利，行會商人，就得藉以抗拒封建諸侯與專制君王的侵陵，所以在當時的確是一種好的制度。但經時稍久，這些自由的保障，便變成束縛的工具。市政府的權威，漸漸落入少數團體手裡，去專作維持自己特利的企圖；而政治的形態，也不能不與那日漸龐大與變遷的城市生活，相矛盾。市政府不能順應環境的毛病如此，而工商行會的毛病，也如此。行會組織，在當初本是一種保護工商的良好制度。例如，凡是會員(非會員與客地人除外)，都能分潤本地市場的利益；一切市價與薪資，都是同行規定的，個人不能隨便抬高抑低的；工人的等級，也是公共規定的；個人的收入，祇准維持生活的安全，不准無限制的營利。生產者一方不受競爭者的侵害；同時也不許無節制的滿足其本能的欲望。所以與現在這種唯利是圖，競爭劇烈的社會比較，這種經濟組織，不能不說他具有許多優點。但同時，也免不了牠的缺點，就是這種社會是太沒有生氣了，太缺乏適應環境的伸縮性了；她的種種規律，固然保護了當時的工商業，但同時也限制了工商業的改頁與進步。

這種行會組織最先鬆弛衰敗的地方，便是英國的北部，所以英國工商業與城市生活發展最早的地方，也就在此。而一般不願受行會束縛的人們的集聚，又助長北部城市的擴大。孟却斯脫的一位製造商叫做華克爾 Thomas Walker 的說：「工商業最發達的城市，往往不是有行會組織的城市。工商業的發達不靠一地方人的專利，而靠全體的鼓勵與激發。」所以最先輸入棉花製造業的人，乃是一些大陸上亡命來歸的新教徒。這些輸入棉花製造業的人們，在有行會組織的城市裏，是不能站足的。」這就是說工商業的自由，在許多與華氏同時的人看來，是使北英國工商業革新改進特別發達的條件。當時有一個遊歷孟却斯脫的人說，孟却斯脫的他位，全在他的自由上面；「牠的工業勢力是不受規律束縛的；牠的創造精神是不受章程限制的。」當時的人，對於孟却斯脫的工商業，都有這種見解，不久遂成爲一種信仰，以爲工業的發展，全靠有才幹的外人與有野心的本國工商活動的結果。

（未完）

中華書局出版

新中華教科書　小學初級用

黨義課本

呂伯攸　鄭昶　編　全八冊　各六分

大學院規定小學校黨義課程：㊀孫中山先生革命史實㊁三民主義淺說㊂民權初步演習。本書根據此方針，取其意義重要而爲兒童所能了解者，分別深淺，編輯成書，以爲認識黨義之基礎。形式方面，注意兒童化，文學化，並插入精美圖畫，務使兒童發生興趣，易於理解。另編敎授書，備敎員參攷研究之用。

大學院審定　新中華教科書　㊁初級小學校用㊁

三民主義課本	四冊	各六分
國語讀本	八冊 前四冊 後四冊	各一角二 一角
算術課本	八冊	各一角
公民課本	八冊	各六分
自然課本	八冊	各八分
社會課本	八冊	各八分
常識課本	八冊	各一角
工用藝術課本	八冊	各八分
形象藝術課本	八冊	各一角二
音樂課本	八冊	各八分

㊁各書均編有教授書㊁

(己23)

師範學校　農業學校用

中等農業教科書

中華書局發行

(審定)中等農學通論	陸費執編	一冊	四角
(審定)中等土壤學	陳殷鴻 孫炳助編	一冊	三角半
(審定)中等植物育種學	徐正鏗編	一冊	七角
(送審)中等作物學	周汝沆 陸費執編	一冊	三角半
(送審)中等稻作學	周汝沆 孫炳助編	一冊	二角半
(送審)中等棉作學	潘澤芳編	一冊	二角半
(送審)中等園藝學	陸費執編	一冊	三角半
(送審)中等蔬菜園藝學	顧華孫編	一冊	四角
(審定)中等林學大意	殷良弼 梁希編	一冊	三角半
(審定)中等肥料學	蔣繼尹 陸費執編	一冊	二角半
(審定)中等農藝化學	蔣繼尹編	一冊	二角
(送審)中等農業氣象學	倪慰農編	一冊	三角半
(審定)中等農具學	顧綸澤編	一冊	三角半
(送審)中等畜產學	梁華編	一冊	四角
(送審)中等家禽學	梁華編	一冊	三角半
(送審)中等水產學	周監殷編	一冊	六角
(送審)中等養蠶法	魚翼仙編	一冊	三角半
(審定)中等農業經濟學	王歷農 顧綸澤編	一冊	三角半
(審定)中等農產製造學	包容編	一冊	五角半

科目極爲完備　選材極合國情　方法極便實習　附圖極爲精詳

各書已經大學院審定者加審定二字正在審查者加送審二字

(戊86)

中華書局出版

新師範教科書

敎育學	王熾昌編	一冊	四角
敎育史	劉伯明 王熾昌編	一冊	四角
敎育入門	周之淦等	一冊	五角
心理學	杜定友編	一冊	四角
論理學	王引民 王熾昌編	一冊	四角
各科敎授法	曾紹編	一冊	九角
單級敎授法	陳獻可編	一冊	二角半
小學組織及行政	俞上滙 朱文叔編	一冊	七角
算術敎科書	陳懷書編	一冊	八角
算術敎科書問題答案	陳懷書編	一冊	二角
農業概要	顧復編	六冊	第一冊三角半
圖畫敎材概論	呂澂編	二冊	四角
用書科國文	錢基博編	二冊	各二角半
國文參考書	張振鏞編	一冊	五角半

教育各科完備　精審新穎　講習科國文算術　尤爲新出適用

各書已呈送大學院審查

(戊85)

晨起多痰

痰爲釀病之媒介、產於肺臟、貯於肺管、肺體不健之人、晨起必多痰而壅塞、咳嗆氣急、最爲難受、若不速治、必傷肺而成癆、癆症一成、百難治一、豈可忽乎、

呼吸香膠　爲第一除痰聖品、痰多之人、宜於晨起之前、含化一二片、使頑痰溶解爲水、由穀道排洩而出、氣順而肺自舒、痰化而咳自止、理至明也、凡苦於晨起多痰者、盍速試之、方知奇效、

▲定價每盒二元每打廿元

廣州總代理　老威普威大藥房

總發行所　上海五洲大藥房

各大藥房均有出售

現代青年
No. 228

隨便請教衛中博士

黃哲生

——衛中博士說：「一切物質文明都是文化以外的」……又說：「那末東方人怎樣？他們自己不能發明，問西洋文化，西洋文化不能帮助他，問發明家，發明家更不能帮助他，可是東方人非有發明不可，因物質問題是重要問題」——

這兩個意思，是衛中博士在第一次「動的教育」演講會發表的；關於第一點：衛中博士以爲文化之產生，全藉天才者個人的力量，固有文化，對于天才者之發明，不特不重要，而且梏桎天才者的創造，故此天才者很反對固有文化的。第二點：衛中博士完全否認文化有播化之可能，故此，東方文化，只要東方人自己去明，西方文化總是不能帮助東方人的。

我們對于衛博士這兩種言論，從社會學，人類學，文化史的眼光看來，固然不能了解衛博士高見；即使從常識Common Sense看來，恐怕也很難明瞭衛博士的高見。

我們無論從學理或常識去看文化之產生與變遷，也知道文化之產生是基於兩種狀態：一是從文化本身內之發明；一是與別的文化接觸而生的變化。

第一：從文化本身內之發明——俗人不察，最易誤會的就是此點：恐怕衛博士的立場也是根據俗人的誤會未定。一般俗人以爲發明留聲機只有愛迪遜的天才，發明汽機只有瓦特的天才，倡導進化論的只有達爾文的天才，……除了看見天才者發明的天才之外，就看不見天才者所感受及利用固有文化的重要條件；難怪衛中博士也說：「物質文明至今在西方文化，仍是幾個人的事，不是全體西洋文化的事」了。

可是，我們不用學理，只用常識問一問，愛迪遜與及其他發明家的發明，如果只是在其「一切固有文化之外」，那麼，何以非洲野蠻民族裏沒有天才能如他們這樣發明？又何以歐美社會在幾千年前沒有如他們這樣發明，恰巧在科學昌明的歐美社會才有他們的發明？又何以非洲黑人的天才者不能在非洲黑人社會成名，而竟然能在美國成名？比方Washington 豈不是一位黑奴嗎？他在美國生長，受美國教育，（可是他所受，並不是衛博士的「動的教育！」）才可以成爲現代黑人大教育家，不然，他還生長在非洲的野蠻未開社會裏，恐怕他還是吃食人肉最厲害的一個，那可以有今日！所以，天才都是先天的，無論那個時代，無論那個民族都有的，其程度都是差不上下的，不過天才的成就，完全藉賴其環境文化的累積，文化累積愈多，則天才者之成就愈大。發明固然要藉賴天才的超萃能力，可是，固有文化的累積也是規定天才者成就的不可抹殺的重要條件。發明家沒有一個不受時代背景的支配，能脫離時代文化背景站在文化之外去獨創的，恐怕無論在那個名人傳裏也找不出這樣的事實。衛博士勸我多讀名人傳，但我覺得可惜至今名人傳的作者都像衛博士一樣，一點沒有看到名人背後的文化的社會的背景，所以選擇名人傳中的名人個個都是突乎其來的天才！

至於發明家受社會的擯斥，這并不是迷信文化與不迷信文化的問題，恐怕還是文化本身性質上的問題。文化惰性是文化過程中必然的表現；今只舉一個顯而易明的解釋，比方，發明家運用其天才，從舊文化的模型裏，突然創造一種新發明。社會自然是很驚奇的。何以呢？因爲社會大多數人的智力當然不及天才者，他們不能利用固有文化的模型去創造新發明，可是他們也不是蠢才，不過他們多是中才，中才者都祇能循着習慣去應用固有的文化。固有文化的惰性，如社會制度，民俗，法律，宗教，與及其他的力量，是形成他們的保守習慣的，而且他們也很遲方能明白天才者的發明會優勝過舊日慣用的文化，天才者的發明一旦與他們的習慣衝突之時，他們就發生指斥天才者的態度，這是很必然的文化變遷的現象。

一、隨便請教衛中博士……黃哲生
二、寫在「反國學共鳴」之後……何之
三、論發明(續)……汒然意譯

第二點：從文化接觸而發生變化——人類學家—尤其是文化傳播派Diffusionist School的人類學家告訴我們：世界現存的文化沒有一種是單純的文化；各種文化多少都受着別種文化的影响，或互相交換，互相授受，或至互相衝突而生征服及被征服的作用，又從這種作用而至於同化，這就是文化變遷及形成新形態的種種過程。換句說，文化變遷除了藉自身發明之外，還有傳播Diffusion of Culture的變遷。

最顯而易見的，便是日本，日本之文明大半都是借自我國的文明，維新之後又吸收西洋文明。倘若日本閉關自守，不論他們怎樣去「動」，「動」來「動」去，恐怕也「動」不出今日的文明來！即使能「動」出來，也不是我們急切可以見効的。

至於西方呢？西方的文化又何嘗是獨創的？西方民族爲條頓，薩克遜等等，他們如果不南下與埃及，希臘，希伯來，羅馬等等的文化接觸，恐怕他們還是一般剛强兇悍的游牧民族，那裏會有今日的科學文明？今日的科學文明，恐怕還是衛中博士所謂「迷信文明」的產品罷！

不錯，一種外來文化，與一個社會固有文化相接觸的初期，總會有多少衝突的，如果彼此程度的距離太遠，即所謂文化程的距離Culture distace太遠，自然免不了發生很厲害的抗拒現象。但決不如衛中博士的揣想以爲文化是不可轉借Borrowing的。博士說！「他們自己不能發明，問西洋文化，西洋文化不能帮助他，問發明家，發明家更不能帮助他，可是，東方人非有發明不可，……」那知這完全不是文化不可轉借的問題，恐怕還是兩種文化的程度距離Culture distace的問題。比方瓊崖的黎人，他們的文化程度當然是很低的，一旦我們向他們說甚麼國際問題，世界主義，甚麼X光，甚麼道爾頓制的教育，他們當然莫明其妙，他們一點都不能接受，因爲彼此文化距離太遠，自然是很難轉借的。可是彼此文化程度，相差很近，則文化傳播的速率爲愈速。比方，我們學習日文自然比諸學習德文較易，何以呢？因爲我國文字與日文相類的地方較德文爲多。換句說，即是日文與德文比較，日文對于我國文的文化距離較德文爲近。又如一位英國人學習德文當然比諸我們中國人學習德文較易。因爲英文與德文的Culture distance較諸中文與德文的Culture distance爲近。所以文化的轉借，并不是不可能，不過，還是Culture distance的問題罷了。

所以現在之東方文化與西方文化，只有程度的不同，并沒有性質上的區別。文化實在沒有純粹是西方的，也沒有純粹是東方的，我們研究一種文化發展的歷史總是複雜得很，總是如滾雪球似的愈滾愈大。不過其過程在昔日與現代比較則現代進步，速率比諸昔日快數倍都不止。

談到中國今日應有多些自己的發明，這是誰都承認的，這一點我們很感謝衛中博士倡導的苦心，可是天才都是先天的，我們很難製造天才；有發明的天才都是文化問題，并不是天才自身問題，所以我們促進發明，我們只好將中國文化充實地累積起來——就是「將世界文化迎頭趕上去」，將中國文化與世界先進國的文化距離縮短，給發明家一個科學文化的背景，然後才能談到與西洋競爭發明的問題。

寫在「反國學共鳴」之後

何之

我雖然是一個大學文科而且是中國文學系的學生，但始終不願看那古籍和經典，每逢上訓詁考據的課，我老是呵欠頻發，睡魔纏身，同學多笑我全無學問的根底，教師也再三警告文科的學生應該有訓詁和考據的本能，我却毫不介意，并且堅决的認定，何書一類的是死文學，報章雜誌一類的是新文學。所以每天我只能看我所喜看的報章和雜誌，讀我所喜讀的新出的書籍，既不與同學多談起學問上的問題，更不敢提及大禹治水的有無來講。這樣的孤寂生活，足足捱了十八個月（我現在是本科二年），直到去年底，才見何子恒先生寫了「因胡適的治學方法與材料問到西洋科學發達的背景」一文，發表于現代青年，此時我才知胡先生也認「故紙堆裏翻觔斗」是死路，當然我「聞之色喜」！禁不住狂呼，「觔斗我確沒有翻過一次」。隨後小說月報新年號也有兩篇反「國學」的文章，我連看了幾遍，覺得確是理直氣壯，我毫無遲疑的表示同情，有時也在同學面前表示得意的樣子，舒一舒鬱抑之氣。一日有位同學拿現代青年給我，並問我對李汒然先生的一篇「反國學共鳴」有何意見？我一氣的看下去，覺得整篇都是我看見過的何，鄭，何，謝，四先生說過的話，當然無所不滿，不過最後的一段，關於國學整理的，他說「沒有專門

許修五醫師
診期每日上午九時至下午四時
▲醫務所西濠口太平南路五十三號
專治婦科白帶久不受孕虛不受稿月經不調經痛男子生殖器病白濁花柳腸萎早洩
專割包皮過長 限一星期全愈保無危險痛苦割後操作如常不用留醫特備精良儀器檢驗身體電療各種注射精打九一四針神效梅毒驗星期日照常診症
▲女醫生陳達英
▲鄒志超西法接生留醫留產

廣州雙門底世界書局發行
英文用書
讀本
初級小學英語讀本 二冊每冊二角半
初級小學英語讀本教學法 二冊每冊三角
高級小學英語讀本 二冊每冊三角半
小學英語讀本教學法 二冊第一七角第二九角
譯註英文格言類編 一冊三角
語音學
英語語音學指南 一冊四角
字帖
圖解英文習字帖 一冊二角
小說
英漢對照泰西五十軼事 一冊九角
英漢對照泰西三十軼事 一冊一元五角
詳註近代英文短篇小說 一冊三元
文選
近代英文選 一冊一元五角
詳註近代英文短篇論說 一冊一元五角
英文成績
評註全國大學生英文成績大觀 一冊二元
評註全國中學生英文成績大觀 一冊一元五角
社交文件
英漢對照英國社交風談 一冊八角
英漢對照美國社交風士談 一冊六角
▲英漢社交大全 一冊二元半
▲英漢社交指南 一冊一元五角
英漢社交尺牘 一冊一元二角半
英漢日用文件指南 一冊五角
英漢商業文件大全 一冊九角
繙譯會話
初級繙譯指南 一冊五角
高級繙譯指南 一冊六角
英漢實用會話大全 一冊一元五角
英漢商業會話指南 一冊六角
實用尺牘
英漢謀事尺牘 一冊三角五分
分類註釋英文戀愛尺牘 一冊四角
英漢對照英文尺牘大全 一冊二元五角
英漢字典
世界英漢小字典 一冊八角五分
十七年最新徵集
全國大學學生英文成績 精裝一冊一元五角
全國中學學生英文成績 精裝一冊一元五角
思想新穎 文字流利 與時代潮流互相並峙 足供自修者研磨之需
是書皆最近所徵集。由專家愼重選輯，於材料之甄別去取，莫不出以極精嚴之目光。故思想文體兩方面，均與時代潮流適合，而體例完備，文詞整潔，尤便於學生界諸君之觀摩。卷首並有金問泗先生題耑，及李登輝，俞慶棠，郭德華，高踐四，沈亦珍諸先生之序文，尤足爲本書生色不少。
（普7）

商務印書館
出版新書
易學檢 四角號碼國音學生字彙 王雲五發明 一冊 定價三角 特價一角五分
四角號碼學生字典 王雲五發明 一冊 定價六角 特價三角
新學制高級中學社會科學概論 郭任遠著 一冊 一元三角
新學制高級中學本國地理 張其昀編 上下二冊 一元八角
新時代高級小學三民主義教授書 第一二冊 各二角五分
新時代高級小學國語教授書 第一三四冊 各三角五分
新時代高級小學歷史教授書 第一三冊 各二角五分
新時代高級小學地理教授書 第一二三冊 三角 三角五分
新時代初級小學三民主義教授書 第三五冊 各二角
新時代初級小學國語教授書 第六八冊 各三角五分
新時代初級小學社會教授書 第六七八冊 各二角五分
新時代初級小學常識教授書 第六冊 二角五分
新時代初級小學音樂教科書 第四至七冊 各八分
斯改二氏解析幾何學原理 美國Smith及Gale合著 龔文凱譯 一冊二元五角
作物學實驗教程 黃紹緒編 一冊五角
三民主義教育唱歌集 潘伯英編 第一二集 一角六分
少年文學叢書乙種 競走 唐小圃編 一冊八分
少年文學叢書乙種 少年軍事偵探 唐小圃編 一冊八分
學藝彙刊 西洋音樂淺說 黃金槐編 一冊五角
英文事務管理 Office Management 李培恩編 一冊 一元六角
新體德文教科書 Modernes Lehrbuch der Deutschen Sprache fur Chinesen 梁伯強編 梁仲謀譯 三冊各四角
（17:9）上

三民主義教育適用
現代初級中學教科書
分科編輯——材料新穎
國文……莊適 六冊 前三冊各二角 四五冊各三角 第六冊四角
本國地理……王鍾麒……二冊各六角
同上參考書(上冊)……二冊一元五角
世界史……傅運森 二冊 上冊二角半 下冊四角
世界地理……王鍾麒……二冊各六角
礦物學……杜其垚……一冊四角
大學院審定動物學……杜就田……一冊四角
大學院審定植物學……凌昌煥……一冊四角
生理衛生學……顧壽白……一冊七角
物理學……周昌壽……一冊七角
化學……鄭貞文……一冊六角
算術……嚴濟慈……一冊八角
同上習題解答……一冊一元
大學院審定代數學……吳在淵……二冊各六角
同上習題解答……上冊八角
幾何……周宣德……二冊各四角
三角術……劉正經……一冊四角
英語……周越然……第一冊四角 第二冊五角 第三冊七角
英語註音本……第一冊四角半 第二冊五角半 第三冊七角半
英文法……林天蘭……二冊各七角
大學院審定水彩畫……楊[illegible]……一冊六角
商務印書館出版

市聞二

對日會令各分會報告

報告各商積存仇貨及有無登記

昨廣東各界對日經濟絕交執行委員會令各地對日分會云、爲令飭事、案查本會第六十二次常會、調查處提出、現在開始封存仇貨、自應籌辦全省統計、而各屬分會對于該地商人積存仇貨數量、及有無登記、向未報告本會、應通令各屬分會、限日報告、以資統計案、當經決議、照辦在案、除分令外、合行令仰該分會、限文到十日內卽便遵照辦理、具報爲要、此令、

討妾不遂而憤蹈海

▲在南堤天字碼頭蹈海經卽救回

昨六日下午一時許、南堤天字碼頭、有一男子跳海欲圖畢命、碼頭上之人瞥見、代爲大呼救命、圍觀者衆、段警馳至、卽令該處小艇之人、將該男子救起、帶返五區正署訊究、該男子身着海秋絨長衫、狀頗斯文、衣服盡濕、仍能徒步跟隨警察回區、聞到區後、該男子稱某年廿八歲、居住五區段內某街、家有母、自盡原因、直供認其妻性情悍妒、屢欲置妾、輒爲梗阻、以故憤欲自盡云云、訊畢令其自將衣袋中之物檢出、有中學畢業証書一紙、中央紙幣數張、該區卽傳其家人到區訊問、隨有傭媽二人隨其母及妻到區、受責一頓、遣之回家完聚云

瘦狗嶺飛行塲建築完竣

本市東郊外、瘦狗嶺地方擬建飛行塲後、經由航空處致函番禺縣署、轉飭該就地鄉者、招工興築、該縣據呈、卽飭該第四區龍洞堡鄉事委員長蘇某照辦、由三月廿七日起、至昨四月五日止、已興築完竣、聞是役共傭工人四百八十九名、開工九日半、每工每日銀八毫計、共費三百九十一元二毫云、

民俗改革會召集會議

▲定本月九日開會討論

日前市執委會議決、組織民俗改革委員會、並請啟社團派代表担任委員、經紀前報、現市執委會特召集關於組織該會一切進行之會議、其通函云、逕啓者、案查敝會委員蒲良柱提議改良廣州市風俗、及破除迷信、應協同政府及各界民衆切實施行、並擬具廣州市民俗改革委員會組織計劃大綱案、交會討論、當經敝會第十次常會會議議決通過在案、茲定於本月九日（星期二）下午一時在本會會議廳開會討論、關於組織民俗改革委員會一切進行事宜、務望屆時出席、共同討論、此致、

殘廢軍人敎養院 限期遷葬淋水崗墳塋

▲限期兩個月內

殘廢軍人敎養院籌備處佈告云、爲佈告事、查本處自限令本崗（東郊淋水崗）墳塋於三月廿五號以前一律遷徙後、屆計現已期滿、本該截止、惟念或有遠居別處者、一時未及週知、用特再展期兩個月、在此期限以內、仰卽迅速自行遷徙、惟遷葬費則由本日起、槪不發給、因本處現查得屢有無賴之徒、冒名起掘別人墳塋、以圖騙取遷費、及得欵後、卽將骸骨拋棄不理、茲爲防範此輩狡謀起見、不得已將遷費取銷、想各墳戶爲祖宗骸骨安全計、當能仰體此意、不客惜區區費用也、此佈、

省河印花 恢復由商店代理辦法

▲由本月六日起恢復

省河印花支處、自改派專員勸銷辦法、取銷各代理商店後、對于推銷印花、較前大減、該處有見及此、卽將此項辦法取消、自本月六日起、已恢復原日由商店代理辦法云、

城市設計會規定 本市開闢馬路章程辦法

▲規定辦法十七條

本市各馬路自籌辦興築以來、業經次第告成、其未興築者、亦應繼續規劃籌築、惟關于闢路費用、及補償民業等各項辦法、亟應規定、俾公布市民週知、俾執行機關有所依據、故城市設計會委員程天固、胡棟朝等、特將上項辦法規定、昨二日經提交該會核議、其大致業已通過、茲將其開闢馬路章程辦法、照錄如下、第一節、馬路中線、（第一條）開闢馬路、其中線以從原有街道中心點而定爲原則、使兩旁店戶、割讓幷數、多少均等、（第二條）原有街道左右彎曲者、馬路中線、應根據路政原則規劃、兩旁割讓多少、不能均等、其補償之法、照第四節補償民業辦法辦理、第二節、馬路割線、（第三條）馬路割線須按照馬路寬度而定、如面街之店戶完全被割、戶後者得享有馬路之利益、應享有馬路利益之店戶、須負補償被割者全部地價之責、（第四條）馬路割線、在十字街口轉彎處須取圓形、以便交通、（第五條）馬路割線、有因街道彎曲太甚、割線之外、倘有舊街地餘剩者、此地當爲公有、附近之店戶得有優先承領權、以享馬路之利益、其辦法照第五節處置公有畸零地辦理、（未完）

中華影戲院 西濠口二馬路
夏曆二月廿八至三十日影
浪漫華貴舞台上的艷史
華燈淚影
小劇塲常常是發生浪漫情史的地方，本片的劇情摺段，就是把劇場的情史記載起來。
下期放映 **春宵艷曲**

新國民
四月七日至八日放映
描寫擇夫怪劇的新作品
蕩女選夫
明星馬利拔里窩主演者
四月九日至十日放映
一等香艷奇情滑稽新片
寡佬團
明星美馬孫主演
夜場二奏 **西樂** 可觀新聽

永漢畫院
二月廿七日至三十日放映
唯一著名詼諧巨片
情叟爭風
伯爻爭風竟然好睇肥婆勾佬格外腰文 情叟爭風一片·詼諧百出·加以諧角明星·菲路士、港岐連、二君主演之·皆足盡其滑稽之能事。允推傑作也。實非時下普通詼諧畫片·所可望其肩背也·二君扮演同戀一婦之際·處處均堪發噱·肥婆亦不自諒·尙播首弄姿·出其傷態·顛倒兩人。段段皆可哄堂·及至爭風之時·更饒興趣·是足令觀處大笑特笑·笑刺肚腸·亦近日滑稽畫片之別開生面者也· 愁雲慘雨滿目悲哀 一看此畫 笑逐顏開
下期放映 **玉骨冰心**

明星
二月廿八至初一日影
神怪香艷國片
妖洞魔聲
又名大鬧蓮花洞
下期三月初二至初四日影
世界著名滑稽笑片
差利懶骨頭
內有中文字幕句解

中山戲園 園址下九甫
陽曆四月七日至十日影
偵探武術機關國片
紅寶石後集
倪妙玉 李萍倩 主演
下期陽曆四月十一日至十四日映
偵探武俠滑稽巨片
金鋼鑽
但二春 殷明珠 主演

寶星 河南鼓興中
二月十六至十七日映
戲迷
格羅尼亞施溫遜主任
下期十八至十九日映
女偵探
機關奇妙危險非常國製巨片

模範戲院 西關十一甫馬路
四月七日至九日放影
倫敦大戰社武事會理名片
小號兵
童角明星「科樸」最新傑作
女明星克里文泰拍檔
下期十日至十一日影
馬戲女郎
大導演葛夫最新大片 笑

南關戲院 南關永漢南路
二月廿八至廿九放映
嘉麗拉寶成名巨作
異性熱力
女明星嘉麗拉寶愛蓮娜格廉夫人，發現「熱」力的女子，「熱」是什麼？「熱」，也不是如中嘉麗拉寶是個富有「熱」，並不是人人都能夠使她顯出那樣熱，背那樣熱，知是全身有聲驚明並妙人汗流浹背，力量，並能使人「暈浪」，就能請到片中求之法，格廉夫人親身到銀幕現身說法，「熱」解釋，把「熱」
下期三十至初一放映
新進狗明星雷鞭主串
俠犬誅兇

一新畫院 西關十八甫馬路
二月廿六至廿九日影
一九二六年選第一片
大軍啓行
約基拔妮多傑 翰路遴雅利侮
動人連炮劇戰 情節火烈天帶人
下期四月九至十日映
母之心
一部中國著名倫理片

明珠影戲院 長堤海珠公園前
新曆四月七日至八日映
北冰洋探險隊實地攝取片
北極探險
此片爲北極探險隊由實地攝影者。中有愛斯基摩人之生活。及捕鯨魚海馬白熊等景。眞是所未見者。與當日所放映之「漫羅野史」異曲同工。請留意焉。
下期四月九至十日映
大明星李安巴里摩爾主演
玉肌火印

天台 廿九日
電影場（夜）十載假鬢眉
愛情名片 **良心何在** 七大本 女明星愛蓮列芝主演
幻術場 世界男女幻術團

天台遊藝場（中愛路）
粵戲場 影戲場
（日）西片 **多情兄妹** **神秘眞相** 全七本 另附敎育畫加一印花二仙
（夜）**難爲人婦** 加插諧畫兩幕
▲京粵影戲場一律普通位▼

大公司天台（西堤）
（日）影畫場 國畫巨片 **盤絲洞** 全部 由二月廿七日開影
上海天仙全女京班 廿九日演 收虎關 孟津河 七巧圖 陳宮計 女起解 曾頭市
（夜）配景 **劈山救母** 廿七廿八日

珠戲院（大羅天班）
（日）名劇 三…
（夜）詼諧武艶奇情劇 **腸斷簫郎一紙書** 廿九日夜演
嘉禾　**男共和**　**女共和**

經濟新聞

紗客存貨已允鬆手

同時上海來電謂日紗起價二兩
傳聞對日會有將改組消息
惟因清明時節甚少成交

（專訪）本市紗商、昨七日接上海六號晚來電稱、華紗淡一兩、日紗起二兩云、至本市昨日花紗市情、因清明節關係、各江買客甚少到省辦貨、而各紗號又傳對日會有改組消息、事果屬實、屆時日紗當可照常輸入、華紗因此難免受其影響頂慢、故存有紗貨較厚者、均欲及早脫手沽放、以致連日粗幼各紗、陸續低跌、計昨日幼紗跌價七八元、二十號低跌四五元、十二號以下各紗跌價二三四元、惟各紗雖允降價、而採辦者寥寥無幾、預料後市如買客仍疏、恐價有淡跌之虞也、昨日各嘜土紗價目如下、六號正獅二百元、副獅一百九十二元、乞巧一百九十四元、十號帆船二百七十元、金城二百六十八元、孔雀二百六十八元、荷蜂二百五十八元、雙獅二百五十六元、五獅二百五十六元、人中二百六十八元、大發二百六十六元、得利二百六十八元、嘉禾二百五十元、十二號金城二百八十四元、孔雀二百八十四元、富貴二百八十六元、寶而二百八十六元、電車二百八十元、美人二百七十元、飛機二百八十四元、得利二百八十四元、十六號地球三百零四元、富貴三百元、人鐘三百元、二十號金城三百三十八元、地球三百三十二元、好造三百三十元、魁星三百二十八元、雙馬三百二十八元、天官三百三十四元、雙象三百二十八元、五福三百一十四元、電車三百二十二元、牧羊三百二十八元、寶而三百二十六元、三星三百二十六元、三十二號寶塔四百四十八元、雙馬四百四十元、天官四百五十二元、松鹿四百八十元、雙喜四百五十六元、四十二號五子六百元、花蝶五百七十六元、歡喜五百七十四元、（純）

三月份粵絲輸出之統計

▲比二月份增一千三百七十包

（專訪）本年一二月份粵絲出口統計、均經按月調查詳誌本報、茲查三月份粵絲出口統計有四千五百四十九包、比較二月份生絲輸出已增加一千三百七十包、尤以三月份生絲運銷美國占最多數、茲將三月份生絲輸出統計、及華洋各行輸出生絲數目調查、分別列表如下、（純）

三月份廣東生絲輸出統計表（每包重八十斤）

運往地點	輸出包數
里昂	二、〇五五
紐約	一、一八一
好布近	一、一四八
馬賽	一四〇
必篸路堪	一〇
倫敦	一〇
聖意天利	五

各國	占額
美國	二、三三九包
法國	二、二〇〇包
英國	一〇包

合計輸出四千五百四十九包

同月廣州華洋各行輸出生絲數目調查表

各行名稱	輸出包數
信孚	七九〇
永泰隆	七八六
三井	五四〇
民生	四一五
務泰	三九八
驕昌	三三三
祥利	二六〇
泰和	一九〇
渣甸	一七〇
常興	一四二
信益	一三〇
維德	一一〇
志利	一〇五
日信	一〇〇
綸泰	四〇
同和	四〇

合計輸出四千五百四十九包

大幫葵扇運往長江流域

……合共四十一萬五千四百三十柄……

葵扇爲扇之一種、以葵剪爲圓狀、邊沿以竹、僅爲驅逐蚊虫之用、卽所謂蚊扇子者也、查此種葵扇、爲吾粵手工業之一種、以新會一帶等地製造最多、年中除供省內之用、復給於外省埠、遠及長江流域一帶、間且有銷於外洋、其領頗巨者也、製此扇者於秋扇捐後、卽多漸開始工作、春垂暮時、運往各地、以備市買於夏日應時、適者之境、現已開始由省運輸出外、使市仲春垂殘、江南草長、大地將入洪爐買屆時得以應市、人無貴賤、每置一柄、於驅除蚊蚋之餘、復搖庭院、聯納扇之清涼矣、茲將最近出口之葵扇調查如下、三月廿八日由寧波輪船載有粗葵扇與裝飾葵扇兩種、至長江沿岸各地起卸、計運往上海者、有裝飾葵扇六萬九千柄、粗葵扇十八萬三千七百柄、運往寧波者有裝飾葵扇一千八百柄、運往湖口者有粗葵扇一萬一千六百柄、細葵扇一萬二千柄、運往靖江者有粗葵扇六萬五千七百柄、運往太倉者有粗葵扇二萬三千一百三十柄、運往九江者有四萬八千五百柄、總計裝飾葵扇共七萬零八百柄、細葵扇一萬二千柄、粗葵扇共三十三萬二千六百三十柄、合共計四十一萬五千四百三十柄云、

中外銀錢聯合會行將成立

（上海三十日通訊）中國銀錢兩業公會及外國銀團共同組織之中外銀錢聯合會、已定下月一日正式成立、辦公地點暫假麥加利銀行樓上、茲將該會之內容誌之於下、此會之動機、醞釀業已三年、最初主動者爲中國銀行宋漢章氏、當時雖擬有章程、但以種種關係、迄未能正式成立、此次中外之金融界、咸於有合作必要、且爲消弭金融上之隔閡起見、磋商迄告接近、內部規定委員十六人、中外各半、華人方面、由銀錢兩業公會選出、銀行公會佔五人、錢業公會佔三人、已定者爲中國銀行行長貝淞蓀、江浙實業銀行行長李馥蓀、交通銀行行長胡孟嘉、錢業界秦潤卿等、外國委員亦就著名之銀行長充任、期規定三年、章程之起草、則由十六委員共同負責、聞其最大之原因、在將來中外金融、可取一致態度云、

清明節三路車利收入激增

時屆清明、各屬旅省人士、多回鄉省墓、故粵漢廣三廣九三鐵路各次列車及各鄉渡每次啓行、搭客極爲擠擁、各路每日收入、因此激增、查廣三路於清明前一日收入車利一萬一千餘元、清明日約一萬元左右、粵漢路清明當日約一萬三千餘元、廣九亦與各路收入相等云、

汕頭綢緞布行請取銷疋頭厘費

汕頭綢緞布行公所、昨請省政府核議、令行財政廳、准將疋頭厘費取銷、以抒民困、省府者促令行財政廳查明擬議具復、再行核奪云、

去月粵鹽運梧之價値

七十二萬二千零四十元

食鹽爲日用必需品、每日需量甚多、省內如兩陽等地鹽場、產額頗巨、供省內之用外、復可輸出省外、梧州爲西江庶地、日常需用甚多、而以由粵運入者爲至巨、查止三月分由粵運梧之食鹽、計共三千二百八十二包、重六百五十六萬四千斤、共値銀七十二萬二千零四十元云、

銅元四萬餘包運抵香港

兩粵市面所用之銅幣、從外國輸入爲多、因有某國奸商、設廠模仿鼓鑄、然後運往港澳之間、賤價沽出、每枚雙毫、可兌銅幣五十餘枚、商人以有利可圖、莫不爭相購買、茲查連日該國輪兩艘抵港、運來該項偽銅幣四萬餘包、每包定價一百元、亦有不以包數計、而用洋磅權其輕重、以定價値之多寡、聞該輪過港時、已卸去二萬包、所餘一萬餘包、於運抵香港時、爲西營盤某五家錢銀櫃所購、將來逐漸輸入兩廣內地發售云、

紅茶新訊

（上海通訊）韶光易逝、轉瞬又屆清明、吾國出口著稱之茶市、將於此時而發動、一般茶商、無不籌算開塲、資本薄弱者、亦復鼓其餘勇、集股前進、其目的俱計東檢之失、而冀收之桑榆、據最近探悉各產地莊號之崛起、有如春筍之怒發、不可遏抑、其一種蓬勃之盛、不亞於往年、茲將本年紅茶產地發軔情形、調查分述如下、

▲祁門　祁門紅茶、實屬高莊、極合洋莊上等銷胃、爲國內紅茶中之冠、去歲因少價高、香留客邊、乘以製法不良、結果大槪虧折、而茶商熱度、並不因此而少減、故今歲祁浮兩路茶號、除原有莊號無變動外、計祁門新增七家、浮梁四家、婺邪三家、各號製茶河口工人、均早訂約包攬、待谷雨前到莊佈置、現正搜買箱板柴炭各物、已在預備開塲中、

▲秋浦　秋浦茶屬中低莊、前歲因莊號少、山價廉、獲利倍優他處、去歲祁浮及本地茶商、以有利可圖、競趨注重於此、故舊歲秋地茶號、較前年激增兩倍之多、卒至山價提昂、結果均告折蝕、今歲原有茶號、以此處不可經營、復多移設祁浮兩地、秋邑茶市、今非昔比矣、

連日柴價突漲

連日本市柴價忽漲、荷柴雜柴、每元僅得五十四五斤左右、青膠亦售至每元六十七八斤、查其原因、係因天久不雨、各江河道水涸、柴船來往、運輸維艱、因此連日甚少運到、柴店因此故抬價格、但倘春天雨水多時、想日內定又低跌也、

油市淡中轉定

（專訪）昨日生油市情、以連日港單紙水逐漸低跌、買賣開盤、市價亦趨穩確、一鑑刷一鑑單、至來途貨辦家、來貨已無日前之洶湧、故現目市情已有淡中轉定之體、可無再順之虞、木油來途轉疏、辦家胃力略雄、價格漸有振醒之態、茶油市情疲滯、進退無幾、豆油疲呆過久、似難再淡云、昨日價目如下、坊子生油二十四兩三、博山生油二十三兩八、茶油二十二兩一、木油三十兩零九、豆油十八兩七錢、（純）

第三次全國代表大會專刊 第二十號

三全會軍事報告（續）

第四節 龍潭之役

中正下野以後。首都人心皇皇。孫傳芳以爲有機可乘。收拾遺燼。企圖恢復失地。八月二十四日。孫逆所部第二師由烏江大勝關一帶。施行偸渡。值譚延闓李宗仁陳調元諸同志乘艦東航。睹此情形。即令我南岸駐軍。將敵擊回。是晚入卦洲鎭江等處。復有同樣之舉。均經我軍將其擊退。是時我軍沿江警戒部隊。雖有第一軍之第二十二師及警備第一師。佈防棲霞山龍潭一帶。第十四師佈防鎭江。第十八軍佈防揚中。第十四軍佈防江陰。第十七軍佈防崑山。第一軍之第三師及第二十六軍佈防淞滬。第七第十九兩軍佈防烏龍山下關。第四十軍佈防大勝關。第四十四軍佈防采石磯、第三十七軍佈防蕪湖附近。並由海軍遊弋江面。然各軍自渡江北伐後。迭經激戰。未嘗稍息。整頓補充。需要殊殷。以故撤回江南後。類多從事整頓。於江岸之布置。其兵力未免薄弱。念五夜孫軍大部隊約六千人。乘大霧由划子口大河口望江亭等處向我烏龍山笆斗山燕子磯等處强行偸渡。天色未明。即佔領烏龍山東方高地。截斷鐵路。破壞電線。以掩護其後續部隊二萬餘人渡江。雖經我第一軍之第二十二師警備第一師及第七軍之一部對敵猛攻。將烏龍山高地奪回。但敵人繼續由划子口大河口渡江者甚衆。我第二十二師成立未久。戰鬥力稍遜。因而放棄担任之棲霞山防地。亦爲敵軍所攻入。附近南北象山一帶高地。爲敵所據。敵勢已盛。進攻益烈。一面欲追南京。危我首都。一面欲趨鎭江。下掠蘇常。而江面敵方之渡船。往來如織。形勢之危急。不可言喻。於是軍事委員會。令何總指揮應欽李總指揮宗仁。共同籌畫。指揮各部。並由無線電令白總指揮崇禧指揮鎭江以下之各部。迅速進援。二十七日。我第一軍之第二十一師及第七軍之一師。馳抵棲霞山附近。向敵仰攻。敵以萬餘人扼守險要。槍砲俱施。火力極烈。我軍肉搏而進。遂將棲霞山奪回。旋以下關重要。第七軍之第一師。甫調南京。敵得增援。乘我軍右翼援軍未集之際。復行向龍潭猛撲。此方我軍主力。僅有第一軍第十四師之一團。及第五十八團。敵軍數倍於我。故龍潭高地。遂爲敵人佔領。二十八日。敵軍因已得有根據。渡江益多。共計不下五萬餘人。佔領範圍愈見擴大。東自高資。西及棲霞附近。均爲敵氛籠罩。二十九日。何總指揮由麒麟門親赴前線督師。李總指揮坐鎭南京。居中策應。而白總指揮亦已調集鎭江以東之各部隊。並令劉師長峙指揮第一軍之第一第二第三等師。均向敵人進攻。而第七軍之各師。復全部開赴前敵。三十日。我軍於龍潭之東南西三面。同時施行拂曉攻擊。將龍潭一帶之敵包圍。戰鬥之激烈。以是日爲最。如右翼之三口村。中路之青龍山。左翼之黃龍山等處。均爲雙方激戰之點。敵據青龍黃龍兩山。深得瞰制之利。坡急勢峻。我軍仰攻自難。雖經多次肉搏衝鋒。仍未能遽克。蓋此際孫傳芳所部重要將領。均到龍潭督戰。故敵軍各部之抵抗極强。卒以我軍之勇敢。前仆後繼。死傷雖衆。仍不稍却。且得海軍司令陳紹寬陳季良等率楚同楚謙通濟聯鯨永健諸艦。在龍潭棲霞下蜀江面開砲向敵轟擊。遂於午後三時。將敵全線擊潰。青龍黃龍兩山。爲我一七兩軍確實佔領。下蜀以下諸山地之敵軍。亦經我第一軍完全擊退。是夜何總指揮宿營於龍潭附近之東楊鎭。綜合各部報告及兩翼通報。與第七軍協商次日殲敵計劃。並通報白總指揮。期於明晨繼續圍攻敗退之敵於龍潭。三十一日晨。我軍各部復行向敵進攻。壓迫敵人於龍潭下蜀江邊。敵軍以連日慘敗所得之根據。未忍輕棄。故復向水泥廠數度反攻。其形勢之猛烈。視昨尤甚。無如我軍將士。均極奮勇。而何白兩總指揮。時已會合於龍潭。身臨前敵。督率各部。努力作戰。故敵計終不得逞。惟鐵道以北之地區。類多水田溝渠。大部運動。多感困難。何總指揮遂飭甫愈傷兵編成之警團。向常天子敵人據點施行突擊。並由第七軍於敵之右側抄襲。敵始全線搖動。相繼潰退於江岸。且行北逃。以我軍追擊之迅速。及海軍江面之截擊。渡江敵軍。遂盡爲俘虜。完全覆沒。共繳槍枝三萬手機關槍大砲等甚多。計此役孫軍渡江者。有五師三混成旅之衆。不下六七萬人。至我軍參與此役之作戰者。雖有第十四第十八第十九第四十各軍於沿江與敵。劉峙。各經戰鬥。實以第一第七兩軍經過戰鬥爲最激烈。故共計死傷一萬餘人。此役關係首都之安危。革命之成敗。在國民革命戰史上。實占重要之地位。而戰鬥之激烈。尤可與棉湖淞口汀泗橋武昌南昌諸役相埒。或且過之。各將士深知此戰關係之重大。均能奮不顧身。若何李白三總指揮之果毅殺敵。夏師長之督攻賓龍山。劉峙師長之頭部受傷。猶親督戰。衛立煌師長之落水不顧。仍行指揮。均能表現軍人奮鬥精神也。痛定思痛。此後吾黨同志。亟宜團結。毋予人隙。已毫無疑義矣。九月上旬。軍事委員會命第十八軍軍長楊杰。率領第十八第十四各軍爲左翼追擊隊。由鎭江溯運河追擊。連克揚州淮陰宿遷。命第四十軍軍長賀耀祖率部由津浦路追擊。進克滁州。北伐完成。實基於此矣。

第五節 一次克復蚌埠海州及隴海路

龍潭戰役後。首都雖稍呈安穩之象。顧孫逆整飭所部。堅守長江北岸。張宗昌褚玉璞聯合十五萬衆。進據徐州。窺伺隴海。奉軍更以全力。圍困北方軍於雁門娘子關。國勢仍復危亟。軍事委員會爲欲鞏固首都。及紓馮閻之急。乃決定方略。繼續北伐。以肅清江北及克復徐州以南諸地。由何應欽指揮第一路軍任之。會攻徐州。則由第一路軍與西北軍共任之。何總指揮奉令後。以一部沿運河北上。肅清江北。以主力由津浦線進。直搗徐蚌。十六年十一月四日。何總指揮渡江督師。茲將各戰役分述如左。

一。蚌埠之役

魯境敵人。聞我軍將繼續北伐。即以主力據守蚌埠。於明光馬家崗紅心鋪沙澗鋪御甲店一帶。布置陣地。管店三河集桃棟鋪石門線龍頭壩一帶。設置警戒線。考試上窰各處。均滿布兵力。復興集重要地區。構築堅固工事。敵軍全部兵力約達十萬餘人。何總指揮以蚌埠爲北進第一重門戶。非早日克復。不足使北伐勢力推進。乃命劉峙率第一軍位置滁州南京。顧祝同率第九軍及第一軍之第二師。位置三界及烏河鎭附近。夏斗寅率新編第十軍位置桑家澗定遠一帶。賀耀祖率四十軍位置定遠附近。張克瑤率三十三軍位置於壽州鳳臺一帶。部署既定。卽於八日拂曉。開始攻擊。激戰竟日。佔領周家崗紅心鋪沙澗鋪山頭店馬崗之線。九日我軍進展之崗子集明光西四子燈寺黃泥鋪之線。四十軍在御甲店與敵相持。新編第十軍。因昨夜敵人反攻。激戰至本日午前八時。方將敵擊潰。十日我右翼受敵鐵甲車猛射。稍受損失。然我軍奮勇前進。卒佔領太平橋林子張八嶺等處。十一日我軍猛勇進攻。佔領鳳陽及獨山九華山馬鞍山老山廟山等處。臨淮方面。敵軍異常頑强。以鐵甲車二列掩護兵車四列向馬鞍山猛攻。致我軍死傷甚衆。本日僅進至謝瓦房附近。十二日我軍全線出擊。初頗勝利。嗣因敵增加生力軍。佐以鐵甲車。以極密砲火向我射擊。我軍苦戰竟日。以彈藥告罄。馬鞍山陷入敵手。所幸右翼第二師。師長徐庭瑤佔領臨淮。使敵不敢猛進。十三日我軍繼續進攻。佔臨蔣家壩大王莊後遠之線。十四十五兩日。逼近蚌埠各地要隘。如馬鞍山九華山陳山鳳山寶山錐子山東魯山一帶。均次第佔領。十六日合力圍攻蚌埠。奮勇努力。初破曹山西爐山沈家山之敵。更進入蚌埠。與敵巷戰。敵以鐵甲車掩護。且戰且却。午後四時。我軍遂完全佔領蚌埠。敵紛向固鎭逃竄。我軍當派隊跟踪追擊。十八日佔領固鎭。其餘殘敵。復向後退却。與張宗昌褚玉璞合力固守徐州。

二。第一路軍及國民聯軍會師徐州

當我第一路軍與敵孫傳芳部在津浦線上劇戰時。張宗昌褚玉璞即率十五萬人進駐徐州。徐地群山重圍。形勢險要。張褚等敵。一面於各要隘處屯駐重兵。建築堡壘。挖掘戰壕。一面分兵進窺隴海。經我國民聯軍大破之於蘭封。敵乃節節潰退。回守徐州。我國民聯軍。亦卽派兵跟踪追擊。十二月一日。韓復榘軍佔領碭山。二日佔領黃口。敵潰軍正在九里山一帶整頓。我鄭大章騎兵軍自右翼突出其後。進攻臥牛山。石友三軍聞訊。由鐵道之南於四日趕至。敵軍大潰。當日並得鹿鍾麟於三日克蕭縣捷訊。韓復榘軍乃向徐州挺進。直搗城下。敵卽調部應戰。雖我龐炳勳軍亦於七日趕至。卒衆寡不敵。未能直下徐州。時後方土匪蠭擾。交通阻滯。我國民聯軍乃退李莊賈口之線。靜待何總指揮由津浦線北上時。再行出戰。是時因黨內發生糾紛。何總指揮於上月蚌埠克復時。卽返滬出席四次中央全體會議。及聞我西北軍苦戰情形。復趕往徐州督師。於是徐州之大戰作矣。

敵軍除張褚兩部外。益以孫傳芳殘部計達二十餘萬。其主力集中徐州。其警戒線在七怪廟潘家樓玉泉寺蕭縣一帶。我軍佈置。第一路軍方面。第一軍主力在張山集韓泉井。警戒隊在褚蘭。第九軍主力在闞疃欄杆集。警戒隊在楊莊。新編第十軍在楊橋。警戒隊在孟村。四十軍附三十三軍之一師。主力在新大五柳集。警戒隊在趙樓韓莊朔村店。何總指揮部駐固鎭。西北軍方面。韓復榘軍由隴海路正面東進。石友三軍由隴海路以北東進。均以徐州北方毛村爲目標。以期包圍徐州之敵。鹿鍾麟部向蕭縣前進。與我津浦路上第一路軍相策應。初我軍原訂十二月十四日協同國民聯軍開始攻擊。嗣因十二晚截得敵方電信。知張逆將於次日來犯。何總指揮遂亦命令各軍於次日開始攻擊。十三日我軍各部將當面之敵擊退。進佔寶光寺楊莊合伙山趙樓朔里店之線。趙樓方面。敵頗頑强。我軍前仆後繼。死傷甚衆。然因將士一心。卒能達到任務。十四日我九軍將敵梁段兩師擊潰。進佔薛家莊徐三村萬家窩女媧山之線。楊山頭附近之敵。恃險頑抗。我軍衝鋒數次。卒未得手。第一軍主力。進至韓山附近。與敵激戰。竟日未決。敵陸殿臣率二師三旅三團往援。我軍更形危險。我五十六團團長式遂以身殉。賴我將士一心。敵未得逞。新編第十軍進至王山三條附近。四十軍進至兩獅山青龍橋附近。蕭縣方面。我三十三軍亦將正面之敵擊退。何總指揮以我軍威脅成功。乃計畫以九軍向城東端。新編第十軍向徐城東西端。四十軍向城南端。協同進取徐州。十四日我第一軍佔領猪頭山南樓後繼家之線。我第九軍逼近頁山顏山高地。新編第十軍。佔領三條。並接替萬家窩女媧山陣地。四十軍佔領銀山狼山狐山集。我西北軍尚未能連絡。三十三軍第一師。仍在原地與敵激戰。十六日拂曉。我第九軍努力襲破頁山顏山一帶敵之堅固陣地。新編第十軍。由三堡向城南之敵猛攻。四十軍向泰山鳳凰山之敵猛攻。第一軍亦擊破陸殿臣殘部。及其步騎聯合之增援部隊。佔領天山鳳凰山一帶。敵遂全線動搖。各軍復奮勇猛進。遂於午時佔領徐州城。敵狼狽向韓莊奔逃。我軍當派隊跟蹤猛追。我國民聯軍主力。是夜到達徐州城西九里山附近。是役我軍死傷三千餘人。敵軍死傷八千餘人。俘虜一萬五千餘名。並虜獲鐵甲車一列。車頭十餘個。車卡二百餘輛。槍砲輜重無算。至我西北軍方面。俘虜敵將士及虜獲品無算。（未完）

君今有冤莫伸。皆因訟事不熟。果欲伸冤雪恨。易如反掌。只要來購一部。

訴狀程式大全

一看便知

此書

注重狀例　新穎切用　訴訟必勝　律師問津

最新最合時用　訴訟必備之書

本書分六大類

民事訴訟計一百五十六件
刑事訴訟計五十七件
華洋訴訟狀計十三件
行政公署往來公文計二十七件
對於行政公署伸請狀計三十九件
現行違警罰法詳解
中華民國刑法集解

各種狀式共二百九十二件

全書共三十餘萬言每案按照法定程序舉例示範引用參考可以豁然貫通

全書一厚冊　定價一元六角　廉價九角六分

經售處　廣東雙門底　世界書局　共和書局　廣益書局

三星商標 提防冒效

天源堂參茸不二價

人參　北高麗參　花旗參　玉桂　冬虫草　犀春鹿尾　天源鹿茸丸　精製茸片茸末　鹿尾片

廣州市打銅街十八号

天源堂參茸行啓

中國國民黨中央執行委員會訓練部通告 第三號

本部前頒救濟失學革命青年規程施行細則第五條所載之履歷書志願書證明書均經本部製定式樣頒發各省市黨部訓練部遵照辦理在案如有願受此項救濟之同志需用上項書類者卽希逕向所屬縣市黨部訓練部領取可也特此通告（三八）

禦彈鋼夾出售

莫禮遜鋼製背心久經上海天津香港及星架坡各埠軍警購用確能抵禦鎗彈如蒙賜顧請到面商及試驗無任歡迎

沙面法界十四號五福洋行啓　電話三二□

醫學上實驗三天斷癮戒煙藥水

經廣州市衞生局化驗無毒核准註冊證明確能解除烟癮發給執照特准行銷

買法　凡吸一錢癮買五元庄二錢十元庄三錢十五元庄一樽凡買藥水一樽贈送補血健腦丸一樽零沽無折舉打七折（歡迎代理）

留醫包戒　一錢癮者收房膳費廿五元加一錢多收十元如不斷者發璧還

醫學士曾醫民

內服六零六　白濁丸

每樽一元　每半樽二元　代理處（大新公司各大藥房）

總發行處廣州市惠愛中路西與新街觀仁藥房發行

經中央黨童軍司令部核准發給證書之黨童軍服務人員一覽表

沈學洙　魯實　李星川　許書徽　吳威　桂銘恭
鍾建强　李漢光　陳金城　林馨祥　何勳　英　李區
家超　楊瑞初　楊挺秀　程桂林　陳俠飛　光朝
曹書敏　楊瘦眞　區格　黎式　林寶鴻　高湖
孔毓一　曹賣　劉　聖　招　卓梅　盧　鍾若
溥銳　曹秀鴻　陳潑　王　少峰　冠裳　南恩
陳秉鑑　周仲民　袁鴻楫　盧佩珍　伍煥　九三天

美國大來輪船公司　美國郵船公司（卽原日揚子東方郵船公司）船期廣告

本公司有堅固快捷輪船多艘來往中美各埠茲爲利便遊客起見大加改良自後凡貴客搭本公司各總統頭等船位如欲沿途上岸遊玩隨便上岸其船票照時轉搭本公司各總統亦可通用貴客光顧幸祈留意焉

△往上海神戶橫濱檀香山舊金山羅省大埠等處及中美洲亞灣拿巴拿馬大呂宋等地各船船期列下

林肯總統　二月三十日　星期二日開行　嗣後每隔兩星期逢星期二日開行

△往上海神戶橫濱域多利舍路威水埠轉駁美國及加拿大內地等埠各船船期列下

克利夫蘭總統　三月初七日　星期二日開行　嗣後每隔兩星期逢星期三日開行

△往歐洲及美國各埠道經小呂宋星架坡庇能依士頓紐約亞灣拿各埠各船船期列下

門羅總統　二月廿八日　星期日開行

△注意

本公司已於七月卅號遷往沙基馬路第四號二樓貴客如欲附搭貨客者請移玉到該公司辦事處磋商爲感

大來輪船公司謹啓

總理奉安委員會辦公處通告

查總理奉安贈賻及紀念辦法業經本會第四次委員會議通過在案除分別寄發各黨政機關查照外合再通告凡各界民衆贈賻物品者希卽查照後列辦法辦理可也此告

總理奉安贈賻及紀念辦法

一、贈賻　總理奉安中外人士擬贈賻及紀念者其辦法如下（甲）花圈及錦旗等屬於贈賻性質者分二類於五月三十日前送至朝陽門外中山陵園於四月五日前送至奉安委員會以便陳列靈前（乙）挽聯彩坊等須於四月十日前通知奉安委員會布置相當地點並附送圖樣以便審定（丙）祭文等於五月一日前送至奉安委員會辦公處以便登刊（丁）儀仗旗幟等須於五月十日以前預先通知奉安委員會辦公處核准後編入（註）凡香燭牲醴以及迷信物一概免送

二、紀念（甲）庭園花木假山石等屬於永久性質者限種類及適宜於南京氣候者花樹以便移植於中山陵園假山石等不限於三月三十一日以前送到中山陵園以便栽種布置（乙）製取版權以便擇地佈置以誌紀念但樹木限於種類價值如願託代辦者請聽應辦種類價值通知中山陵園並匯寄尺寸式樣及材料質地（乙）碑刻詳碑文及紀念碑刻須寄尺寸式樣及材料質地詳細繪圖說明並錄碑文寄南京浮橋二號總理葬事籌備處或接洽審定後相宜地點通知建築總理陵園計劃擬定建築紀念建築（一）總理陵墓（二）革命先烈祠（三）革命歷史博物館（四）中山圖書館（五）藝術館（六）自然歷史博物館（七）交通博物館（八）兵器陳列館（九）國術館（十）體育館（十一）運動場（十二）醫學館（十三）療養院（十四）天文台（十五）測候所（十六）紀念林（十七）農林試驗場（十八）生物園（十九）新村（二十）道路橋梁碑亭牌樓華表及其他各種紀念建築佈置等凡國人或機關團體願贈款爲上列各項建築以留永久紀念者請函總理葬事籌備處接洽並聲明係捐建某種紀念建築之用以便預備總理奉安委員會辦公處總幹事孔祥熙

中華民國十八年三月　日

中國國民黨中央執行委員會訓練部通告 第二號

……入國內相當學校或保送往外國留學此項補助費由中央特籌專款辦理（第二條）前條學生之補助費額如下一入國內學校者中等學校年費一百元至二百元大學及高等專門學校二百元至四百元……本黨黨員適合規程第一條規定之各項資格者得開具履歷呈請該管……所屬之縣或等於縣之黨部報告（第三條）各縣或等於縣之黨部對於前項報告者……員會任命之（第十條）應考選補助留學黨員之名額……由中央訓練部擬請中央執行委員會議決之（第十一條）……

宇宙究竟大到怎樣？

所謂宇宙・是指全個空間言・其大無比・較地球不知大多少萬萬萬倍・據天文家測算・宇宙的主要直徑約長十萬個「視差秒」。這個新奇的名稱是說・一顆星是離開一視差秒那麽遠・就要產生一秒視差・拿普通長度來計算。一個視差秒約當十九兆哩。那麽・宇宙的主要直徑約長一百九十萬兆哩・即是一九之後附十七個圈・

除了用視差秒一個名稱來計量宇宙之大小以外。我們又可以用「光年」這個單位。所謂光年。就是每秒鐘走十八萬六千三百哩的光每年所能走的距離・一光年約可抵三分一視差秒。故用光年來計算。我們可以說宇宙的主要直徑約長三十萬萬光年・

宇宙的周圍約有一萬萬光年那麽大。合普通長度約六垓哩・（萬億爲兆。萬兆爲京・萬京爲垓。）六垓即六字後附二十個圈）・

宇宙重約一百萬極公分・（萬垓爲秭・萬秭爲壤・萬壤爲溝。萬溝爲澗・萬澗爲正・萬正爲載・萬載爲極・一百萬極即一字後附五十四個圈・）比太陽的質量約大一垓倍。

宇宙以外。還有什麽・這一層非現時的人力所能够解答的了・（何岸）

德國建築無上飛船　振華

德國徐柏林飛船工廠。近日開始建築一最巨之飛船・名曰無上徐柏林・其直徑爲一百二十五尺。比哥拉夫徐柏林多二十五尺。長則仍爲七百七十尺・體積爲六十六萬立方尺・比哥拉夫大三分之一・共懸五小艇于其下。每艇裝兩發動機・能發五千匹馬力・哥拉夫徐柏林有馬力不過二千六百餘・將來此無上徐柏林幾乎倍之・哥拉夫徐柏林前次航行美洲時・仍未能當得海洋上之大風。雖無危險。然已吃驚不小・據船主逖尼氏稱。此無上徐柏林工程完竣後。可以自由來往大洋。不畏任何巨大風雨・其安全直與火車無異。此最巨之飛船。可于一九三一年以前築成云・

行爲治療之將來

昔者威爾斯預言・謂若干年後・比空氣爲重之機械・能飛行爲戰爭之用・其言果驗・可知預言者・每爲他日科學所實現・而今日科學上之奇論・則爲明日之常識也・今心理學者嘗有行爲治療之論・謂從生理上療治・可糾正人類之變態行爲・有生理學家言・人體中某種腺質之分泌缺乏或充足・可以解釋人類之情緒生活・將來可用腺質注射・治療人類之行爲・使其情緒劇變云・此說非爲預言・且有實在試驗・但尚未成功耳・德某學者・嘗以一雌處女鼠於其旁・置數新生小鼠・而處女鼠游戲自如・畧不經意・對于小鼠不加以援助保護・及注射促進母性腺質後・此處女鼠立刻變爲慈愛勇敢之母鼠・拋却游戲・對予數小鼠盡其母道以保護云・由此試驗推想・則將來有將各種腺質按照所需分量配合注射治療・使其人性格驟變・行爲先後若二人・亦非可駭怪之事也・（索發）

肺結核病人應當曉得的幾件事（五）（一）　譚大同

（七）飲食的時間・在有熱者不能一定・想吃則吃・祇食慾有無而定・在無熱者最好規定時間。（八）每天所需蛋白質量。體重每瓩至多不可超過一。八瓦・其中三分之一爲動物性・三分之二爲植物性・（九）豆類中如豆腐等食物・含蛋白質很多・能够補充蛋白質的消耗・（十）脂肪雖很重要。如果能吃猪肉・和炒菜時候加一些油・不成問題・（十一）米飯裡含炭水化物很多・以能用不甚精製的米更好。（十二）食物須細嚼。可以稍助消化・（十三）魚肝油不可買過于精製的。和他的製劑・（十四）肉汁和肉越幾斯・不是滋養品。不必購食。（十五）普通病人。無用營養製品之必要・（十六）適量的酒類。雖然很好。但戒濫用。用量須請醫生決定・（十七）總而言之・總而言之・飲食之種類・分量・用法等各種注意・請和醫生商量。不必問醫生用什麽藥・打什麽針・（十八）上面有許多瓦啦格蘭姆啦瓩啦・究竟合我國度量衡多少・列表如下。以便各位自己計算・

一竓（西西）	等於一立之千分一約十五滴
一立	等於五合五勺
一米突	等於三尺三寸
一厘	等於三分三
一格蘭姆（瓦）	等於二分六厘六毫
一瓩	等於二十六兩六錢六分

還有在我的分析表裡。不是鮑魚海參的蛋白質很多麽・可是我寫出來的原因・並不是說鮑魚海參蛋白質多。請各位多吃一些・是說他蛋白質少。何以呢・因爲這個分析表・是乾燥了不得・鮑魚海參分析表加水之後・普通吃的鮑魚海參・他的蛋白質合量・就要減少十幾倍了・又牛肉汁下的數字。是差誤的・合併聲明・

醫事顧問

○問　濕疹　鄙人現年十九歲・自幼身體素弱・屢患皮膚病・半月前負笈來省・又發且延頸陰莖・用藥洗之・今日並見陰毛中發生十餘膿點・敢問何病・何法可治・（伏名）

○答　濕疹　此或許是膿胞疹・如足下自信無花柳病者・則試行異性蛋白注射・當勝於外塗一切皮膚藥也。（梁心）

○問　腦力薄弱　三則（一）身體不健・治本之法・當然是運動・但是沒有閑暇去運動・當然取治標之法・究竟要服那一樣藥好・（二）育維當和韋廉士紅色補腦丸・聽說是能補腦壯身・究不知那樣好・是否有效・抑或請醫生診治・（三）聽說長服鱉魚肝油也可補腦壯身・眞麽・（馬知行）

○答　腦力薄弱　總上三則。不外腦力薄弱・身體欠强・欲求治標之法・所說育維當和韋廉士紅色補腦丸兩種・他的功效・詳載在他們賣藥的仿單中・我不便多說・但鱉魚肝油一種・確有養育之能・鐵燐糖也是補腦補血的良藥・（張楷）

謹無憂。忍無辱。靜常安。儉常足。

一個小問題　在車中男子應否讓坐於女子？？？　花椒

在電車和輪船或其他公共場所裏・男子讓坐於女子・這是外國一種很普通的習慣・用意是說女子體魄多比男子爲弱・不宜久站・故男子須要讓坐於她們・

最近爲了「在車中男子應否讓坐於女子？」這個小小的問題・上海某日報的副刊曾經特地出了一個專號來討論它・據那個編者說・投函答覆這問題的竟有百多起・但除了語意含糊和語太滑稽者外・値得四十個答案・其中男子的佔了十分之九・女子的僅得十分之一・

這四十個答案的意見・歸納起來・男子的主張是（一）絕對不讓坐（十一人）・（二）以强弱爲標準（十二人）・（三）絕對要讓坐（二人）・（四）不讓坐於年輕女子（三人）・（五）不讓坐於漂亮女子（四人）・（六）不讓坐於懦弱女子（一人）。（七）俟女子開聲而後始讓坐（二人）。（八）隨意（一人）。女子的主張是：（一）以讓坐爲虛僞而帶惡意・故主張不須男子讓坐（二人）・（二）以讓坐爲封建思想・故不主張男子須讓坐於女子（一人）・（三）以强弱爲標準（一人）・

他們和她們底意見都各具有理由・不過就（六）的來說・他持的理由就是「假如你讓坐於懦弱的女子・以爲是可憐她・但適足以害她・使她不急求强健・故主不讓坐於懦弱的女子・」我以爲這是不十分對了・難道因在電車中得不到男子讓坐・懦弱的女子便可以促成强健了麽・懦弱女子之所以懦弱・與乎挽救懦弱女子之方法・未必就如是之簡單吧・我以爲在車中遇見這些女子不妨把坐位讓給她・而關於救濟她們的懦弱・祇好用別的方法・（如提倡女子體育衛生等・）

主張絕對不讓坐和絕對讓坐的・都未免太偏了・爲什麽一定要讓・又爲什麽一定不能讓・所以我個人的意見・也主張以强弱爲標準・

佈置家庭應有之常識　述之

平常一個小家庭中・家常用者・購買一張大的食桌・三四張小桌子・及若干椅子・平常已經够用・在睡室中更不必多置物件・眠床不必一定用鐵製・只用上等堅木製者已經很好・而且很雅緻了・

在小家庭中食室內用一張桌・及少許椅子・—假使四張・已經够用・只要材料買得結實・用時仔細一點・儘可用十年八年・不必時時置換・

我們講到室內的裝飾・不可不知道冬夏改換裝飾的道理・這宗習慣差不多各處皆有・有些人家・在房壁上多飾字畫・一到夏天・往往將濃色顯艷的畫撤去・換以素靜的字畫・如碑帖之類・因爲素靜的字畫掛在壁間・好似房子能够清涼一些似的・西洋家庭的室內裝飾・也常隨季候變換・假使在有財產的人家・冬夏往往有特別房間・在平常人家・餘屋不多・四季都住在這間屋裡・那麽・更不能不有改變裝飾的必要了・

建國週刊
第三十九期已到粵　目錄
北大學潮解決以後……元
本黨同志在三次代表大會的幾件要事……佐
全國代表大會開會的環境……邵元冲
經濟進化與社會改造……邵元冲講
政治上的人格（二）……曼羅著　謝帷一譯
官僚主義與革命的教育……漢鏞譯
戰後的新芬蘭……鏡亮
時代犧牲（四）……魯覺吾
（價目）每冊定價大洋五分　預定全年五十二冊二元
總發行所上海法界呂班路崇德里十六號　南京武昌漢口北平上海四川等各大書店均有代售

中央政治會議廣州分會月報第十六期
【內容】
▲論著　過去一年之廣西政治（續完）……朱朝森
廣西司法的建設（三）……
青年的訓練與組織……黃紹雄　戴傳賢
▲議事錄（一八十一——一八四）
▲法規　廣東中央銀行條例　廣東中央銀行章程
廣東省水利局組織規程　廣東省徵收田賦改成暫行章程
▲公牘（內分十餘門）
▲計劃　廣州市工人生活費指數編製大綱
兩廣機器工廠生產統計調查綱要
兩廣國術館組織大綱附工作大綱
廣東全省土地測量意見書……黃恩助
▲調查　廣東土地行政綱要及工作計劃書（續完）……黃乘蕃
廣西馬平宜山天河羅城融縣三江等六縣地質礦產之調查……樂森潯　張更

中國國民黨中央執行委員會訓練部通告

第　號

本部前爲練唱黨歌起見，特訂定中國國民黨各級黨部練唱黨歌暫行辦法十條，提請中央第一九九次常務會議修正通過，並分別令飭遵行在案，茲恐各機關學校團體，未及遍知合將該項暫行辦法，通告於后・

一，各級黨部練唱黨歌，應依照本辦法之規定・二，各級黨部舉行總理紀念週時，在禮成前，由主席指導全體黨員練唱黨歌至少在三次以上・三，區分部舉行黨員大會，講演會，或討論時，在散會前，由主席指導全體黨員，練唱黨歌，至少在二次以上・四，區黨部舉行黨員大會，或講演會時，在散會前，由主席指導全體黨員練唱黨歌，至少在二次以上・五，黨員參加各項集會，練唱黨歌，不得無故早退・六，練習時期，以各該黨部黨員，練唱純熟爲止　七，本黨黨歌練唱純熟後，各級黨部每次舉行紀念週，或黨員大會，代表大會，及各種紀念會時，於散會前，須唱黨歌一次・八，凡唱黨歌時，須全體肅立・九，各機關，各學校，各團體，練唱本黨黨歌，得準用本辦法之規定・十，本辦法由中央執行委員會決議施行・

參茸專門家　天存堂在槳欄街　電話西局一一六一
良心商標

參標北鹿茸末每兩二百元
極上北鹿茸末每兩一百六十元
一號北鹿茸末每兩一百二十元
二號北鹿茸末每兩壹百元
三號北鹿茸末每兩八十元
四號北鹿茸末每兩六十元
五號北鹿茸末每兩五十元
六號北鹿茸末每兩四十元
七號北鹿茸末每兩三十元
北鹿茸片四十元至二百元

壹號東茸末每兩二十元
二號東茸末每兩十五元
三號東茸末每兩一十元
一號北欒茸末每兩七元
二號北欒茸末每兩五元
三號北欒茸末每兩三元
四號北欒茸末每兩二元
一號東茸片每份四十元
二號東茸片每份廿五元
三號東茸片每份二十元
四號東茸片每份十五元

天良堂
創製人參膏　每瓶伍元
經衛生局化驗註册合於衛生補養珍品天良堂獨家創製・
THE CONSCIENTIOUS DRUG STORE,
GINSENG & DEERS' HORNS DEALERS,
NO.19. TSEUNG LAN STREET, CANTON.

功效與原枝人參無異
免除煑炖之煩　一利便一
身體虛弱　血氣兩虧　不可不用
每盅人參膏內隨贈銀羹一只◎益食家人參破折者格外克己
例　大減價卅天
期內凡購人參膏一盅並送補腦健腎丸一瓶

總行廣州打銅街　香港分行皇后大道中

絲業銀行啟事

本銀行係由廣東絲業研究所及各界熱心人士共同組織前經籌辦委員會呈准建設廳備案並經刊派招股章程分途募股叠承各界共表同情踴躍協助股份已次第湊集茲為普遍徵求起見用特登報週知如已認股者請早日交款其未認股者請從速認定俾共觀厥成是所厚望茲將通告事項臚列於後

（一）每股金額　廣東通用銀毫一十元一次收足

（二）開收股款日期　定於陽曆三月二十日起至四月二十日止

（三）代收股款處　廣州　工商銀行十三行　厚信銀號太平街　裕興銀號登龍街　永生銀號樂欄街　元記銀號豐寧南

順德　寶和金舖樂從　永安銀號樂從　祥和銀號陳村

南海　人和繭市官山　昌記押官山　永亨銀號佛山汾寧里

番禺　生和銀號市橋　三水　鉅信銀號西南中街

香港　工商銀行中環

交股款注意　各界交付股款請逕交上列各代收股銀處討回本銀行石印三聯式收條為據

▲招股章程▼　▲函索即寄▼

絲業銀行籌辦處　廣州市六二三路二二八號式樓　一二〇一萬

各屬新聞

番禺

▲番禺各鄉防匪之戒備　第一師第三旅陳章甫部、原駐番禺屬各鄉、現因奉令調防、各鄉治安、由警衛隊接替、因此各鄉鄉中著匪、又欲乘機活動、或潛匪徒出鄉打探、或大隊持械示威、現各鄉警衛隊為防範餘匪活動、不分日夜、加派隊兵梭巡、每當入夜、即行戒嚴、遇有生面人或形跡可疑者、即喝令檢查、因此匪徒雖時有持槍出遊、亦為警衛隊擊退　昨黃登鄉著匪米保、及羊城崗著匪鍾汝、又欲率隊圍刧黃登、夢崗大村等鄉、為該兩鄉警衛隊查悉、立即派隊前往匪鄉圍捕、旋即將黃匪擊斃、現已呈報縣署備案云、

四會

▲四會開辦全縣長途電話　四會公路工委會工程股主任張善元、昨為縣民控告受賄舞弊、被防軍三十二團張團長扣留查辦、現經審訊明確、罰款一萬元、交縣委會開辦全縣長途電話、並特照錄三十二團佈告如下、為佈告事、竊查四會公路施工委員會工程股主任張善元、有受賄舞弊情事、業奉師長衆公路監辦電令扣留查辦在案、現經審訊明確、列令張善元罰款一萬元、以為受賄舞弊者儆、查該款現已如數撥作建設全縣長途電話之用、除交四會縣事委員會接收、並限於四月十六日開辦、合行佈告云、

鶴山

▲鶴山煙葉行商反對新稅罷業　鶴山縣署、為籌措辦學經費、特新增煙葉出產稅、為煙葉行商反對罷市、影響稅收、昨由煙酒稅德安公司具呈煙酒公司鶴山煙酒分所所長胡君錫呈稱、竊奉飭知鶴山縣縣長呈奉廣東省政府財政廳核准、附加征收鶴山煙葉出產稅百份之五、為補助縣立教育經費一案、頒行以來、沙坪煙葉行商店號、一即以煙葉產銷稅、自民十五舉辦征收、經於奉頒煙稅規程內、載明有經征稅費煙類、各地方團體機關、不得巧立名目、再加附征一條、謂為背章苛征、負担特重、聯行集議表示反對、並請分所酌予維護前來、當以此案係奉廳令遵行、未便置議、並經呈報總所、暨飭該行商自行逕呈各廳意核辦有案、在縣署方面、勢在必行、而煙葉行商則聯同罷業、聲言靜候解決、遂至牽連分所原有應有之收入煙葉產銷本稅、月來無絲毫收入、伏思此案一日不能解決、稅收即同時被其影響不鮮、若長此損失、彌補何從、理合據實呈報、請示辦法等情據此、查鶴山煙葉附征縣立教育費案、前據沙坪煙葉行新和堂委員李鴻友等呈、以此項附加負担特重、商農交困、請予轉呈取銷各情、當以案奉令行、未便置議、復經據轉核辦、旺淡不均、每月收入稅款萬餘元有奇、倘果為此地方加征附稅案、未能解決、牽連行商罷業、因而影響國有稅收、絲毫無獲、是不異為縣地方有限之收入、而置國家正稅損失於無窮、商公司竊處承商地位、固未便蒙茲例外損失、抑念鈞局有維護國稅職責、但尤應迅予籌維措施、所有鶴山沙坪煙葉產銷稅、因被縣新增附征教育費案、牽累煙葉行商停業、稅款全無收入、致受損失各緣由、理合據實呈報鈞局察核、伏乞俯賜迅示辦法、俾免長此損失、實為公便、

江門

▲警察第一區清查戶口之成績　江門市長龐博球、奉令清查全市戶口、當即飭所屬各警區　認眞辦理、現已清查完竣、以第一區警署調查各鄉戶成績最優、足見該署長謝朝綱督率有方、助理員羅定周辦事勤奮、着各記大功一次、以資獎勵、

新會

▲縣署宣佈所有罰款用途　新會縣長黃維玉蒞任以來、對於受理行政範圍案件一秉至公、依法處理、其或關於罪犯輕微各案、分別酌予判處罰金、撥充地方建設、及補助四粮不敷各經費、在黃縣長任內所處罰各案數目、及指撥用途、昨一日經黃縣長明白宣佈、俾昭衆實　茲紀其罰款數目指撥用途如下、盧賢康被控庇縱子弟為匪案罰二千元、以四百元撥充縣立師範校設置電燈、以四百元撥充縣立中學校購置圖書儀器、以二百元撥充女師講習所修葺校舍、其餘撥充四粮不敷經費、林朝漢假借名義、欺詐取財案、罰五百元、撥為修葺衙署經費、陳錦標進禁開賭遇兇傷人案、罰三百五十元、撥為修葺衙署經費、廖烈美等進令擅開駁艇不服制止、復串造賄函圖騙公款案、共罰三千九百元、以二千二百元、撥補前任修葺新江經墊款、其餘悉數撥充建築懲教場經費、李賢美私押閘檔案、罰七百元、以六百元撥中山公園建築費、其餘撥為犯人購置棉被、黎拱臣被控聚辦農會擾鄉閭案、罰二百元、撥充修理監獄經費、李華欽舉辦農軍、藉會斂財案、罰四百元、撥充縣署辦理平民義學、容直進法開設私押案、罰二百元、撥給警察第一區添置警服、梁安梁群等宰賣病猪案、罰二十元、撥給衛生局添置垃圾箱、李焯煒誣告李棟臣等為農匪勒繳團槍案、罰八百元、撥充建築中山公園經費、李秩李華毆搶催粮委員案、罰七百元、撥充四粮不敷經費、梅江鄉違令擅將警區改為警衛隊案、罰三百元、撥充建築中山公園經費、黃求裕糾伴牽犯如球接濟匪粮、拒捕逃脫案、共罰二千二百元、以五百元撥充師範校第一期整理經費、以五百元撥充監獄懲教場開辦費、其餘撥充中山公園建築費、李恒凌嫌等、聶鷄李彬、該鄉紳耆延不交兇案、李姓罰五百元、撥充中山公園建築費、凌姓罰二百五十元、撥補四粮不敷經費、

寶安

▲令廳查復冼善之產業　寶安縣民冼善之、因案被累、致將產業查封、嗣經冼氏顧還照捐助毫銀二萬元、報効廣州貧民教養院、及廣州市附近地方習藝所經費、第一次交八千元、其餘每次交二千元、六個月繳交清楚、曾經民政廳、及省府伍委員、會同呈復省府、令飭如擬辦理、現冼氏以被封產業發還案內、座落東莞太平城陶園酒店一間、港太碼頭一座、同益公司舖一間、久經官產處投賣、特將始末情形、呈報太平商會、轉呈省府發還、省府查此案經分令番禺東莞寶安各縣將冼善之被封產業撤封發還、並令冼善之照案分期繳款、應由該縣長依限處後收轉撥、在案、茲據呈訴前情、特交財廳查復云、

順德

▲順德各鄉防匪之辦法　順德土匪、滔來極為猖獗　昨順屬各區鄉委會、議設防盜之根本辦法、業經各鄉贊同、查其辦法、假如甲鄉有盜、乙丙丁等鄉須出救援　并抵禦己鄉、倘乙丙丁等鄉任土匪經其鄉假途而去者、則甲鄉被匪刧去各財物、其損失所值若干、由乙丙丁等鄉負責賠償、以期守望相助、杜絕縱匪云、

吳川

▲地方財政管理委員會組織經過情形　吳川地方附加稅項、向由縣署管理、現任蔣縣長敬明決將地方財政還之地方人民管理、一以示公開、一以資建設、並函請縣黨部縣團局會同組織成立、查縣黨部經於三月二十三日召集各團體代表設立籌備處、即席舉出林其秀林仰蔭李宗燔陳希曾等、為籌備員、其組織法、悉依照廣東省政府頒行各縣地方財政管理委員會簡章之規定辦理、現經籌備完竣、定期三月三十一日以前開會審定、俾年預決算及選舉委員組織成立云、

梅縣

▲飛機場將告成功　梅縣大竹堡古塘坪、經機師勘定建築為飛機場、經營匝月、大致已妥、日來工人工作、極形忙碌、該場劃定界線內之林木及墓宇等、已剷除淨盡、惟場之四週、挖起骸骨甚多、無人認領掩葬、環近鄉人、為衛生計、甚望建築義塚、以便安葬云（專訪元）

▲各團體電國府派員督剿朱毛　朱毛彭王各股匪、竄擾汀州、雖經閩軍赴剿、倘未得手、現其勢頗張、梅縣縣黨部、以梅屬逼近閩贛邊境、深恐竄擾、昨特致電國府、請求派員督隊負責剿辦、原電云、共逆朱毛、迭經政府剿辦、餘孽尚竄於閩粵贛邊、儆黨部為治安前途計、聯懇鈞座迅派大員督飭閩粵贛防軍會剿、以絕根株、而靖地方、黨國幸甚、梅縣縣黨部暨六十餘團體同叩、

大埔

▲全縣人口統計　縣屬人口調查結果、總數共三十萬三千七百零三人、內男一十六萬六千九百八十五人、女一十三萬六千七百一十八人、其中客籍占七千二百三十四人、外國籍二十一人、農人八萬八千七百四十三人、工人五萬零九百一十七人、商人三萬八千四百四十三人、學界一萬九千六百零二人、軍界三百九十九人、政界九百一十七人、學齡兒童三萬八千七百零九人、道巫一十六人、娼妓七十六人、無職業一萬八千二百二十五人、其餘為老少約四萬餘人云、

豐順

▲豐順瓦鄉市民陳情表　省政府現據豐順縣瓦鄉市難商代表鄭盛和等呈稱、竊瓦鄉市暨各鄉慘遭匪首吳恕等、糾匪聯共、焚刧屠殺一案、種種慘苑、及蔣前縣長等查勘擒匪、與方縣長調解、先後經過各情形、俱詳全案、惟內調解以後、閱時已久、所有原擬調解第二條之辦法、未蒙方縣長依照履行、而東區善後委員指令保護、修築被焚之市鄉、亦延未部佈、業經瓦鄉自治紳耆張百榮等、呈催方縣長、速為照辦、嗣奉縣署第四六二號指令、略謂據呈已悉、查修復瓦鄉市一事、前奉廣東東區善後委員公署法字第一二六五號指令內開、瓦鄉被焚燬之地、應予妥為保護修築等因、同日復奉訓令法字第一零八三號飭開前因、功令煌煌、自應遵照辦理、仰該鄉市舉行修復時、本署當負保護之責、該紳等自無所用其顧慮　惟輯亡之款、倘籌欠三四千元、瓦用欵仄、當經設法籌措、及呈請東區賑災處多撥賑款救濟、（下畧）各等因、伏讀前項指令、竊以方縣長當不致有負瓦鄉民衆也、距意又延月久、最低限度之二萬元輯亡之欵、僅經各鄉難民陸續領到五六千元、而日前已經濟難會主任羅翔初、召集旅汕瓦鄉人士、及各代表開會表決、分配為瓦鄉市賑修之欵一萬元、則猶領到無幾、致修市之事、遲遲不克舉行、泣思瓦鄉市被焚、至今已有一年、二百餘家之難商、千數百人、于此一年餘中、往洋求活者有之、為人佣傭者有之、甚至賣兒鬻女、以及窮極輕生者、亦皆有之、而流乞四方、啼飢號寒者、則不計其數、凡此種種慘狀、令人聞之淚下、尤復被欠於人之賬、則分文莫收、所欠潮汕梅興等處各行商之賬、則按箭索取、無債權而有債務、斯眞慘上加慘矣、嗚呼痛哉、商既消滅、學又被廢、而莊嚴聖神不可侵犯之國民黨部、更被毀刧、吳族實犯滔天之罪、瓦鄉民衆已眞含莫大之寃、所幸被焚之市鄉、已蒙東區善後委員指令方縣長、妥為保護修築等因、仰體德意、曷勝感激、商等竊思瓦鄉市為各姓人之生死關頭、已護官廳保護、自宜及早修築、除水頭坪冠草塘楊鄧等姓、已將日前陸續領到之款、先行着手修蓋寮屋外、並集衆開會磋商籌備修市一切事宜、（修黨部學校包括在內）即擇定四月九日興工、修市之期、業經自治會紳耆張百榮等、將定期修市緣由、分呈在案、商等以灰燼餘生、心胆已遭吳匪嚇破、茲當修築期間、深慮其再施殘毒手段、危害商等昇衆情事、迫得聯名呈懇鈞府察核、俯准備案、並懇令行東區善後委員轉飭方縣長、迅照原擬調解第二條辦法、將輯亡欵項、先依二萬元之額、尅日清撥負責人具領、俾修市有所資助、懇令東區善後委員、分令營縣、對於修築瓦鄉市、宜會銜布告、實力保護、屆時并須會同派隊督修、以杜吳族不測之禍、仍乞先予批令祇遵、實為恩便等情、省府據此、查此案前據張百榮等呈請前來、業經分飭各在案、茲據呈前情、除特分別令飭遵照先令飭妥速辦理、並將遵辦情形具報云、

107

失學革命青年救濟規程

（經十七年十二月二十七日第一八九次中央常會通過）

（第一條）本黨黨員入黨滿三年以上爲黨奮鬥確有成績身體健全絕無嗜好而無力就學者得由其工作所在之縣或與縣同級之黨部詳列事實切實証明並經省及與省同級之黨部審查認爲確實後呈請中央執行委員會詳加審核分別補助學費 [illegible]

（[illegible]條）原在外國留學之學生必須[illegible]程之施行細則及管理學生規則由中央訓練部會同中央組織部擬定經請中央執行委員會議決施行

失學革命青年救濟規程施行細則

（十八年二月十四日一九七次中央常會通過）

（第一條）本細則依據失學革命青年救濟規程第四條之規定訂定之（第二條）凡[illegible]

[illegible]（第五條）前三項所載之履歷書志願書証明書及履歷冊等式樣由中央訓練部規定之（第六條）凡經中央執行委員會核准補助費用在國內求學之黨員須直接投考國家或地方設立或正式立案之私立學校考取後即呈請中央[illegible]核准之補助費按期撥給所入學校管理之（第七條）凡經中央核准補助費用之黨員姓名除由中央訓練部通知所屬省黨部外并在中央黨報披露之（第八條）凡經中央補助留學費用之黨員須由中央組織部考選委員會舉行考試以便分期派送（第九條）前項考選委員會人選由中央訓練部會同中央組織部提請中央執行委[illegible]

[illegible]（第十四條）[illegible]（第十五條）[illegible]（第十六條）[illegible]學期間如有違反黨紀或曠課學業荒怠中央得停止其補助費之全部或一部（第十七條）凡受補助在國內求學或派往外國留學之黨員均由中央執行委員會[illegible]理之管理規則另定之（第十八條）本細則由中央執行委員會議決頒布施行

國內

閩省理財與剿匪之最近情形

方聲濤仍留滬上不願返省
省常會議決整理財政辦法
省府分電張盧等派隊剿共

（中華電訊社三月廿日福州通訊）福建省政府前曾以時局吃緊。電催方聲濤回閩就主席職。主持大計。近方氏由滬特覆一電。略謂。此時閩省財政乏人負責。軍隊指揮。格以系統。中央正在多事之秋。對于閩省事務。未能兼顧。所請自難如願以償。倘不熱誠兼顧。迅速決定。則本人雖回亦徒喚屋興嘆等語。各省委亦頗以此電爲然。故三月廿八日舉行常會時遂議決。在中央對閩省財政未有表示辦法以前。擬先謀補救辦法。第一步。須派員監督國稅機關收支事宜。非有省府命令。不得擅自撥解。此項監督人員。已擬定鄭寶著。陳培琨二人充任。並以鹽運使署印花稅局兩國稅機關課款。因被各地駐軍截留。不能應付省需。特令財政整理委員會。先行派員前往清查賬目。再行核辦。又以印花稅局長徐憲章。久滯滬上未回。則派厦門內地稅局長楊裕光代理。第二步。派員代理財政廳長。負責籌劃軍政各費。此項人員。亦擬定黃炳武。何公敢二人充任。至三月份政費。則仍照二月份辦法。由國地各稅機關酌盈墊付。一面再電財部。請將煤油內地兩稅。仍全部留閩濟用。至閩西剿共軍費。因迫不及待。暫將全省茶稅。由稅局長楊慕震（瑞坤錢莊主人）經手。向錢商押十萬元爲軍費云。

至閩西剿匪情形。上杭現已由省防軍第二獨立旅盧新銘克復。現該旅正派一三兩團。由上杭出龍巖。二四兩團。由連城出堂坊扼守。待友軍會齊後。共同進剿。惟該共軍退出上杭後。復分股向武平。永定。甯化。三縣竄擾。昨該三縣縣長均電省告急。謂兵力單薄。不能抵抗。省府據電。已分電張貞盧興邦陳國輝等。迅速派隊前往堵截。至粵贛兩省援軍行踪。聞贛軍一旅已由贛邊瑞金直趨長汀。粵軍兩團。亦由粵邊平遠馳赴武平。均請省府推舉指揮一員。以便統率各軍作戰。省府現已專電中央。指定統兵大員一人。以專責成云。

河北國貨展覽會籌備就緒

△四月一日開幕決不愆期

（中華電訊社三月卅日天津通訊）河北省國貨陳列館所舉辦之臨時國貨展覽會。經該館積極籌備。日夜工作。已大致就緒。各種國貨均已徵齊。現陳列館之貨架。已經布置妥貼。明後日即將着手陳列。競賣場之棚架。亦有四五處搭齊。每處分數十間。共計二百餘間。嗣後如有增加。仍可再搭一二處。決定四月一日上午八時。舉行開幕。決不延期。聞河北省商主席。及其他省市各機關要人。屆時均將參加。昨該館已發出公函。正式邀請各方參加。

展覽緣起 記者昨午時訪問該館館長黃芳軒。當承延見。據黃談稱。此次發起國貨展覽之動機。即以現在市上外貨充斥國貨不能暢銷。市民雖欲購用國貨。奈不知誰爲國貨。誰爲冒牌。故特發起展覽會。一方陳列國貨。即可使市民認識國貨。又另發起競賣團。即可使市民購買國貨云云。

徵集計劃 記者當詢以徵集國貨之情形。據稱。此次徵集國貨。頗費經營。去年十一月廿六日。曾將河北全省劃爲十一區。按每區之大小遠近。分派調查員一二人不等。先往調查。北平及天津。爲華北商業中心。特派三人。調查完竣後。斷定確爲國貨者。即向售主勸令出品陳列。計調查徵集期間。爲四十日。至本年一月四日。即已滿期。後因交通不甚利便。故遲延至今。幾各方國貨。大致均已到齊。外省如上海等處。亦有出品送館。

競賣辦法 至各種國貨。除展覽一個月外。仍得在館長期陳列。以資國貨商人之觀摩。惟徒陳列而不出售。似猶未盡宣傳國貨之力量。故經館務會議決定。除在館中另設售品部外。仍假中山公園。實行國貨大競賣。查此項競賣方法。最爲推暢國貨之要著。長江流域。民智開通。商民有自動發起國貨競賣團者。今華北商民。思想傾向保守。故由本館代爲搭棚。組設競賣場。邀令各商自由參加。現此項棚架。已於廿五日搭齊。明後日即可上蓆。商人如欲租用者。每間蓆棚。略收工料費即可。但須本館司料查之責。以免有冒牌國貨混入競賣。

特許免稅 黃氏又稱。凡未競賣之國貨。需經本館呈請工商廳。轉工商部。發給免稅証書。此項証書。係經工商交通財政鐵道四部會印者。所有關卡。一律查驗放行。此係便利賣國貨者。即購國貨者。凡購價在三十兩以內。亦一概免稅。如此因免稅之故。貨價必廉。購者售者必多。則經此次競賣之後。當能予國人以深切之印象也。

附設游藝 又競賣場中。并有武術。雜耍。電影。法鼓。高蹺。馬戲。軍樂等。蓋深恐民衆對國貨缺乏興趣。故附設種種游藝。以資招徠云。

擴大宣傳 該館爲擴大國貨宣傳起見。除製標語四五十種。印發數萬份外。並決於四月一日起。發行國貨展覽日刊。以便届時贈送各界云。

國際

旅法僑胞紀念總理

到百餘人……精神肅穆

（世界新聞社巴黎特訊）孫中山先生逝世迄今。已屆第四週年。駐法中國公使館特於事前通告旅法同志與僑胞。定於三月十二日來館舉行紀念典禮。是日上午十時開會。由新任駐法公使高魯主席。高讀祭文。獻花圈。追述先總理之言行綦詳。謂有『責任專一』『公私分明』『不念舊惡』之三特點。中國國民黨駐法總支部代表龍詹興君演說。謂須繼續革命。實現總理遺囑要旨。又謂第一須重組織。打倒跨黨分子。第二須守紀律。絕對服從中央。第三須尊重民衆運動。因民衆爲國民黨重要之基礎。來賓到者有厲知彥。劉全宮。陳駿厚。黃體忠。林志超等僑胞百餘人。全場革命空氣異常緊張。精神尤爲肅穆。

駐美公使呈遞國書

伍公使朝樞之辭令
胡佛總統紀念老博士

（世界新聞社紐約通訊）駐美中國公使伍朝樞博士于廿五號午後向美政府呈遞國書。胡佛總統接見于白宮。彼此對於中美兩國之福祉。互致誠懇的頌詞。先由伍使致詞。略謂「吾人此際自覺非常榮幸。獲覩貴國政府之元首爲一曾在敝國久居與敝國人民密切接觸之政治家。本人幼時曾在貴國托庇多年。吾父又兩度爲駐美公使。今得享敝國國民政府簡爲第一任駐貴國代表。尤爲榮幸。」胡佛總統答稱「本人信托閣下以敝國政府及人民對貴國和平與隆之懇切希望轉達貴國政府主席。並望以本人個人祝渠健康愉快之意轉致爲幸。」胡佛總統于談話中述及伍使之『卓異的前任者施博士亦于吾人間善爲中國代表。』又提及伍使之父伍廷芳老博士任公使時之懿績云。

法意兩國積極擴張軍備

本年軍事預算均大增加

（世界新聞社云）意國海軍新預算總額爲十二萬萬三千二百四十三萬三千六百三十尼羅。較去年度預算總額增加八千六十五萬一千六百尼羅。兵艦建造及改裝經常費爲二萬萬二千四百十入萬尼羅。新艦建造臨時費爲一萬萬八千三百萬尼羅。空軍預算總額爲七萬萬尼羅。與去年度略同。空軍部近將從前所有各飛機戰鬥隊改編。分全國爲三大空軍區域。第一空軍駐於北部。以米蘭爲本部。第二空軍駐於南部。以伯萊巴爲本部。第三空軍駐於中部。以羅馬爲本部。又法國海軍新預算總額。計二十四萬萬八千六百萬法郎。其預算內容。海軍服務人員暫定軍官四千一百八十四人。技術兵二千人。及普通軍人五萬七千五百人。航空部預算額爲十七萬萬七千六百六十六萬法郎。海空兩軍預算均較上年度大爲增加。

美巡船擊沉英船之交涉

雙方各執一詞
形勢殊形嚴重

（世界新聞社華盛頓訊）最近美國因禁酒發生兩國際問題。其一駐美暹羅公使館所有之酒被禁酒官扣留。其一英國運酒船伊馬龍號在魯西阿那州沿海被美國巡船擊沉。前者問題尙小。業已解決。後者則頗嚴重。正在交涉中。英船伊馬龍號久有販運違禁酒類之嫌疑。此次駛至魯西阿州灣。美巡船欲上船搜查。該船不允。美巡船途開砲將其擊沉。有英人一名擊斃。駐華盛頓英大使霍華德氏當請國務院將該事件詳情正式通知該使。國務院允即詳查。據外交界觀測。美國決不肯輕易了事。將要求懲兇及保障將來等項。（又訊）英國與坎拿大兩方政府將聯合對美政府抗議擊沉商船伊馬龍號事件。因該船係坎拿大某商人所有。在坎註冊。故英政府將俟調查畢後。提出正式抗議。調查要點。在伊馬龍號被擊沉時。在條約區域之內。抑在其外。英美兩國間曾於一九二四年訂約。美國得於某規定區域之內登英船搜查。倘確係違禁運酒者。得扣留該船。帶至美國海口。但第二條載明。美國此項權力。祇能行使於距離美國海岸該嫌疑船能於一小時內駛過之程限以內。此次擊沉情形。雙方各執一詞。據美巡船員謂該英船在美領海內不允受檢。且舉動頑抗。該英船中人則謂美巡船僅以莫須有之運酒嫌疑向該船恐嚇。且追至高海上擊沉之。該船水手除一人被擊斃外。均自己泅水獲生。船又被繫至紐沃林斯。又該船船長坎人倫丹爾氏謂此事件係「自德國潛艇戰後對於高海自由之最野蠻的破壞」云。

英俄復交形勢進步

英實業團抵莫斯科

（世界新聞社莫斯科訊）英國赴俄考察實業團已于廿八號抵莫斯科。蘇俄政府待以國賓之禮。英俄國交恢復之空氣驟形濃厚。

廣州市政廳徵求珠江鐵橋圖則廣告

爲徵求圖則事。本市現須建築由河北橫度河南鐵橋一道。需用圖則及詳細預算全套。所有設計要點及草圖。業經城市設計委員會決定。如欲應徵者。可到城市設計委員會取閱。限由登報日起三個月內將應徵圖表呈繳城市設計委員會候由本廳審查判定。頭獎一千元。二獎六百元。三獎三百元。此佈

廣州市政廳啓　〇二一

建築注意

本公司所製之白灰沙磚早經各界樂用現更添置新機增加出品欲建築良好樓宇者請注意購用爲荷

裕益公司總批發處　廣州市西堤海關右側新基東南約十一號

廣東中央銀行廣告

啓者本行現擬建築江門梅菉支行招商承造前經定期三月十八日開始派圖登報週知茲因期已屆滿各建築商人尚多紛紛到行請求領取圖式特再展限十日自本月一日起至十日止各商如有願意承建者務希在展期內每日由上午九時至十二時下午一時至四時到本行庶務股取閱章程圖式每份圖式取圖費銀四元六元正一俟派圖如期截止再行定期開投工程此佈

中華民國十八年四月二日　廣東中央銀行啓

煩惱之事

遇煩惱之事發生。請用裝有永備電池之永備牌電筒以照之。永備牌電筒及電池。價值最大。既耐久。又可靠。別種電筒，無一能及。故爲世界上最精美之電筒。各處高等電料店。均有出售。

謹防偽品冒充

永備牌電筒電池

耐用經久

EVEREADY

美國紐約永備廠製造

4051

財政部公債給獎之敏捷

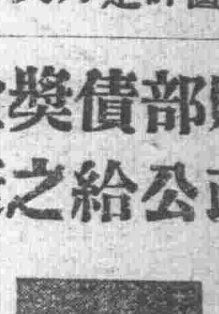

茲於十八年三月廿日憑財部發行第一次有獎公債票到中央銀行領支第一次第二期第九個月壹等獎一張獎金弍萬元除還本外現已如數收訖合登報聲明以昭信用

德路源昌叶記內陳若巖

廣東中央銀行對出公債給獎敏捷之公正

啓者財政部給第一次公債第二期第九個月開獎得中一等獎一張當日携票到廣東中央銀行金庫科行員核對除還本外應得獎金弍萬元登即如數收足是因財政部給獎之敏捷行員辦事之公正特登報端誌頌

德路源昌叶記內陳若巖

居家旅行不可不備

虎標永安堂

四種良藥

萬金油　內外各科　接食兼用
八卦丹　唱戲演講　提神生津
頭痛粉　百般頭痛　一服立止
清快水　消風去濕　掃除積滯

天龍廣告社作

廣州總代理靖遠路永生藥房
廣西總代理梧州市震亞藥房

虎標永安堂大藥房主人胡文虎 文豹 啓

分銷處小市街吳順和號
各大公司藥房商店均有代售
香港分行文咸東街二十六號

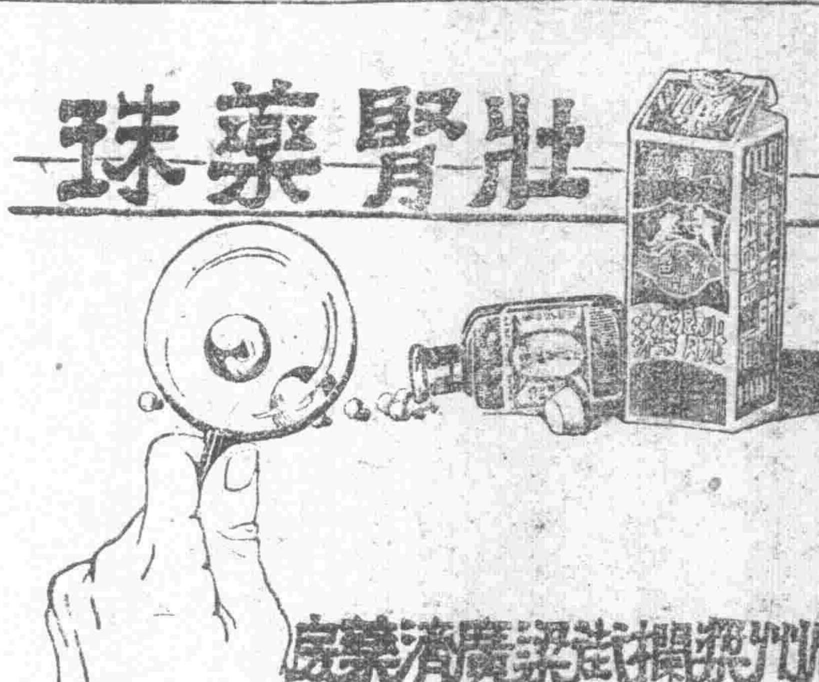

千變萬化的 有神秘不可思議之效力

廣州[illegible]欄街梁廣濟藥房

招投市立中學工程告白

本局建築市立中學校舍第一期工程一段茲定于四月九日下午二時再在本局當衆開投如有意承造者到文德東路本局號房取閱圖則章程屆時來局競投可也

廣東汽車公司

本公司代理各種汽車。及一切汽車用品。膠輪、電池等、均備。運貨汽車。由半噸至七噸半。價銀。由一千一百六十元。至一萬四千餘元。客車價銀。由一千五百餘元。至六千餘元。種種色色。大小齊備。諸君光顧。無任歡迎。

廣州長堤二六八號 廣東汽車公司啓 價單函索即寄

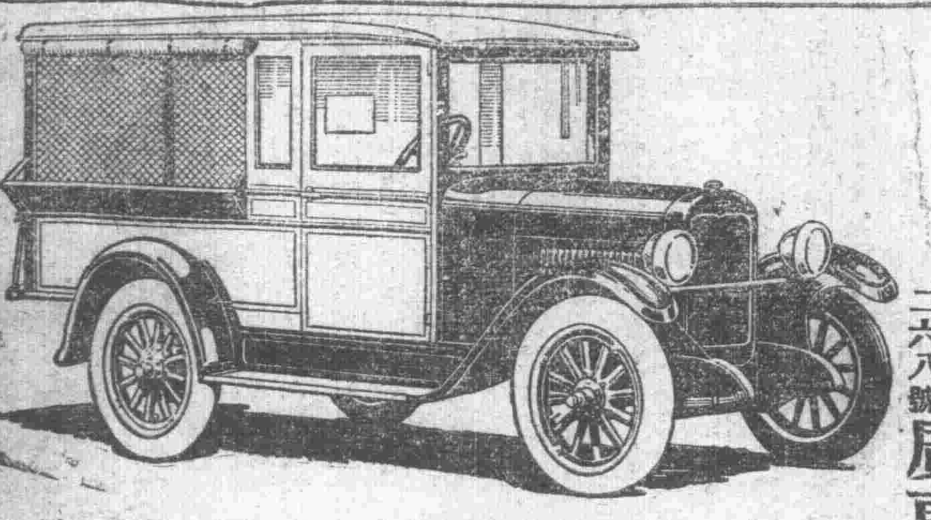

且夫力一噸半運石坭汽

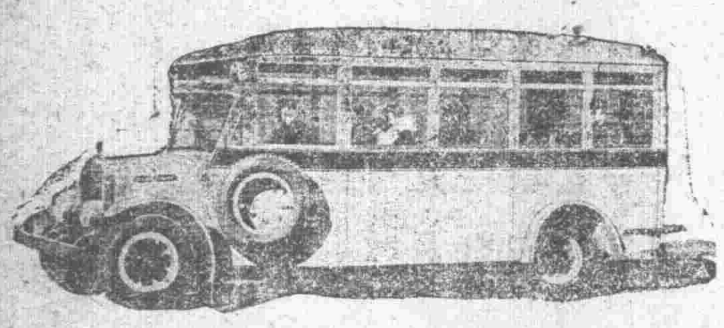

且夫力搭客汽車

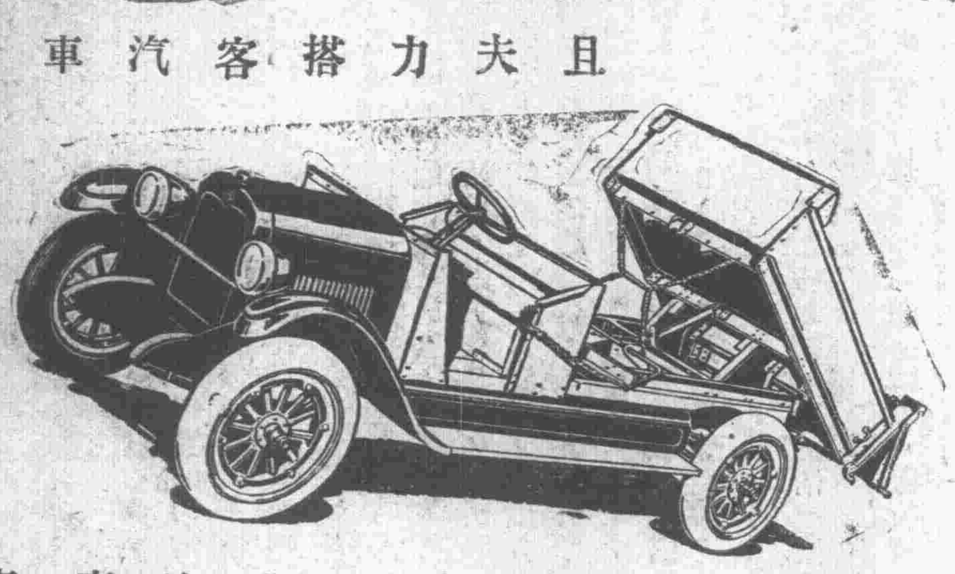

且夫力一噸半運貨汽車車

◎阿司匹靈藥餅

▲立愈 ▲頭痛 ▲牙痛 ▲傷風 ▲風濕

阿司匹靈乃世界第一神妙之止痛退熱靈藥久已馳名遐邇為環球各國醫士所公認可立治風火牙痛發寒發熱酒風脚痺傷寒中暑偏正頭痛時行感冒風濕骨痛經期肚痛各症每次化水內服一二片無不立愈百發百中此藥品質精純不攙雜質服後無絲毫副作用迥非市上類似之品所能及是該藥品効用既宏銷路既廣而外間假冒者亦多茲特刊登廣告聲明本品祇謙信洋行獨家經理購用者必須認明本藥餅之包及藥餅面有拜耳十字縱橫商標庶不致誤

▲德國天德大藥廠製造
▲廣州太平南謙信洋行經理
▲各大藥房均有代售

德國生殖靈

金銀寶盒 返老還童

（特別注意）男用係裝金盒 女用係裝銀盒

（男女同用價）每盒可服七天定價毫銀九元 每料四盒毫銀定價三十六元

（第五期寔驗照片報告書送函索付郵票壹分）

千萬不可錯服否則有變更發育之虞

專治 身體衰弱 陽痿腎虧 婦女經病 宮冷不孕 及舉凡男女間一切腎病 不論年久痼疾 皆能立奏奇功 誠保障身體健康之唯一秘寶 但是市上影射冒効者頗多 購者務布加意審慎為要

廣州市一德路二六八號石室前二樓 三德洋行獨家經理

總行上海四川路 香港經理利源東街三號二樓昌利行

黨務消息

三屆中央委員畧歷

一、中央執行委員

第三次全國代表大會業已於三月廿八日閉幕、第三屆中央執行監察委員、亦於大會中全數選出、計執委三十六人、監委十二人、又候補執委廿四人、監委八人、蓋一仍第二屆之額數、各委業於二月廿九日就職、茲將卅六執委及十二監委之畧歷、分述如下、

▲蔣中正 字介石、浙江奉化縣人、今年四十三歲、保定軍官學校肄業、日本士官學校畢業、光復時任二十一師團長、追隨孫總理二十年、革命無役不與、曾任大本營參謀長、十三年國民黨改組、氏受總理之命、創辦軍官學校於粵之黃埔、即任該校校長、十四年東征及討伐楊劉之役、任總指揮、十五年二次代表大會舉為中央執行委員、是年七月北伐任國民革命軍總司令、十六年底定東南之後、任國府委員、中央政治會委員兼主席、軍事委員會委員兼主席、十六年八月、下野東渡赴日遊息、至十七年一月九日回京復職、兼任中央陸軍軍官學校校長、同年二月四中全會以後、兼中執會常務委員、及中央黨部組織部長、同年八月五中全會以後、任國民政府主席及編遣委員會委員長、現又連任中央執行委員、

▲譚延闓 字組庵、湖南茶陵人、今年五十四歲、前清光緒甲辰科進士、翰林院編修、維新初、任諮議局長、光復後歷任長沙軍政部長湖南都督兼省長、湘軍總司令、民國十三年國民黨改組、任第一屆中央執行委員、中央政會委員國民政府委員、十五年連任第二屆中央執委、北伐時、任第二軍軍長、十六年革軍底定東南、任國民政府主席、十七年改組國府、任行政院長、現又連任第三屆中央執委、

▲戴傳賢 字季陶、浙江吳興人、今年四十歲、十五歲東渡留學、即入同盟會、卒業於日本法政大學、回國後曾主中外民權天鐸等報筆政、鼓吹革命、文名大噪、氏平生著述甚富、對三民主義闡發尤多、追隨總理革命、十三年任第一屆中央執委、十五年連任中執委、廣東大學改組為中山大學、氏任校長、十七年四中全會以後、氏兼中央常委及中央宣傳部長、總司令部政治訓練部長、中政會委員、國府委員兼考試院院長、

▲何應欽 字敬之、貴州興義人、日本士官學校出身、辛亥回國、參與革命、任營長、二次革命失敗、又東渡求學、歷三年回黔、創辦講武學校、并充貴州混成旅長、全省警務處長、十三年入粵、任黃埔軍校總教官、組織教導團、東征及討楊劉兩役、立奇功、十五年任第二屆中央候補執委、十七年遞補中央執委、歷任一軍軍長總指揮軍事委員政治委員等職、現任訓練總監兼總參謀長、三全會中被選為第三屆中央執行委員、

▲胡漢民 字展堂、原籍江西吉安、生於廣東番禺、現年四十五歲、光

▲孫科 字哲生、廣東中山人、為總理之哲嗣、今年三十九歲、美國哥倫比亞大學碩士、歷任國會書記長、廣州時報總編輯、民十任廣州市市長、十三年九月、侍父北上、至十四年三月十二總理逝世後、始返粵、歷任粵財政廳長建設廳長、黃埔商埠督辦、國府委員、交通部長、財政部長等職、十五年被舉第二屆中央執行委員、國府鐵道部長、現連任第三屆中執委、

▲閻錫山 字百川、山西五台人、今年四十七歲、老同盟會會員、日本士官學校畢業、辛亥年在太原舉義、任山西都督、民六兼山西省長、民十一全晉舉行村治、至今楷模全國、十三年國民軍倒曹吳之役、氏出兵石家莊截斷吳之歸路、為馮助、十五年十一月派代表赴粵接洽革命、加入北伐、遂任為北方軍總司令、遂改組山西省政府、兼任主席、建都南京後、氏歷任軍事委員、中政會委員、國府委員兼內政部長、國軍改編時、氏任第三集團軍總司令、現任國府蒙藏委員會委員長 又任編遣會經理部主任、三全會又舉氏為三屆中央執行委員、

▲陳果夫 原名祖燕、以字行、浙江吳興人、為革命前輩陳其美之胞姪、幼嘗習軍事學、畢業南京陸軍中學、革命失敗、即東渡留學、回國後在粵任廣東黨職員、代理中央黨部組織部部長、十五年第二次全國代表大會、舉氏為中央監察委員、北伐軍收復東南後、氏任上海臨時政治分會委員、十六年九月、在京任國府委員、中政會委員、十七年再代中央黨部組織部長、五中全會以後、氏任國府委員兼監察院副院長、現又被選第三屆中央執行委員、

▲陳銘樞 字真如、廣東合浦人、年三十八歲、歷任第四軍團長、十四年東征時、升任第十師長、北伐軍克武漢時任十一軍軍長、旋任總政治訓練部副主任、及正主任、軍事委員會委員、廣東省黨務指導委員、及省黨部執行委員、廣州政治分會委員、十八年任粵省政府委員兼主席、

▲吳鐵城 廣東中山人、今年四十四歲、曾留學美國、清末即隨孫先生革命、曾充大元帥府參謀、民九以後、歷任中山縣長、廣州公安局長、全省警務署長、警衛軍司令、第六軍十七師師長等職、第二次代表大會選氏為候補中央執委、奠都南京後、又歷任廣東建設廳長、省府委員、清黨委員、現為迎櫬委員、三全會又舉氏為中央執委、

▲馮玉祥 字煥章、安徽巢縣人、今年四十九歲、十六歲從戎、在欒州時、曾任第一協八十標運營長、民三、任十六混成旅旅長、直皖戰後、任十一師師長、反吳時任國民軍第一軍長兼總司令、歷任陝豫督辦巡閱使等職、十三年國民黨改組後、氏率全軍加入共同革命、十五年秋、氏在甘肅應北伐軍、與北伐軍會師河南、以至於統一中國、南京建都後、氏歷任豫省主席、第二集團軍總司令、中政會委員、軍事委員、國府委員、國府委員兼軍政部長、編遣委員會遣置部主任、現當選為第三屆中央執行委員

▲葉楚傖 以字行、別署小鳳、江蘇吳縣人、今年四十六歲、嗜文學、擅詩詞、為同盟會會員、民元任民立報記者、民五與邵力子同辦民國日報於上海、氏為編輯長、十五年二次全國代表大會後、氏在粵代理中央政治委員會秘書長、是年秋、北伐軍出發、氏任總司令部機要秘書、十六年、任上海臨時政治分會委員、七月在京任中央代理工人部長、翌年代理中央宣傳部長、兼任蘇省政府委員兼建設廳長、現當選為三屆中央執委、

▲朱培德 字益之、雲南安甯人、現年四十歲、雲南陸軍講武學校畢業、民十任北伐滇軍總司令、十二年任大元帥府參軍長、十三年任建國第一軍軍長、十四年任國民政府委員軍事委員會委員、十五年北伐、任國民革命軍第三軍長、第二屆中央執行委員、中央政治會議委員、十六年任江西省政府主席第五路軍總指揮、十七年北伐、任第一集團軍前敵總指揮、十八年任第一編遣區辦事處主任、

▲宋慶齡 原籍浙江、生於廣東、留學於美國威爾斯連女子大學、民元南京臨時政府成立、孫先生任第一任大總統、聘女士為秘書、民二二次革命失敗、與孫先生同赴日本、民三與孫先生在日本結婚、十五年當選為第二屆中央執行委員、十六年秋出國赴歐、考察政治社會狀況、現尚未歸、

▲于右任 字伯循、陝西三原人、現年四十七歲、光緒末年在滬主持神州日報筆政、鼓吹革命思想、旋又創辦民呼民吁民立諸報、均禁刊、民元臨時政府成立被任為交通次長、民四袁世凱稱帝、入陝西組織民軍、自任陝西國軍總司令、後寓居上海、創辦上海大學、民十三當選為第一屆中央執行委員、民十四、任北政府內務總長、十五年、當選為第二屆中央執行委員、十六年國民政府建都南京、任中央政治會議委員、國民政府委員、軍事委員會委員、並兼國府審計院院長、

▲宋子文 現年三十九歲、浙江人、生於廣東、曾留學美國、哈佛大學畢業生、民十二入廣州國民政府任英文秘書、及管理鹽務事宜、旋被任為廣州中央銀行行長、商務廳長、十五年廖仲愷被刺、繼任國府財政部長、是年第二屆代表大會、當選為中央執行委員、十六年南京政府成立、離職、十七年春蔣介石復職、再任國府財政部長、並兼中央銀行總裁、財政管理委員會委員、編遣會議委員等職、

▲汪兆銘 字精衛、原籍浙江山陰、長於粵之番禺、今年四十五歲、十六歲東渡留學、入法政學堂肄業、即加入同盟會、隨從孫先生、清末炸攝政王被捕、至辛亥光復後釋出、曾到南京佐總理、二次革命失敗、氏旋遊美考察政治、返國後被舉粵省府主席、十三年、當選第一屆中央執行委員、十五年連任第二屆中央執委、三月赴歐美養病、至十六年四月回國、復任政會主席職、十六年冬、甯滬合作後、氏曾返甯一次、旋又來滬出席四中全會之預備會、隨後即出國赴歐、至今猶在法意間游息也、三全大會現又舉氏為第三屆中央執行委員、

▲伍朝樞 字梯雲、廣東新會人、生於天津、光緒二十三年、(十一歲)隨父赴美、二十三歲時派赴英國、入倫敦大學、民元返國、任湖北省外交特派員、民二被舉為北京參議院第一屆議員、三年袁世凱解散國會、遂任憲法起草委員會委員、兼任外交部條約審查委員會委員及主席、四年至五年、歷任外交部顧問及國務院顧問、民六張勳復辟、返粵任第一屆國會臨時憲法會議領袖、民七任護法政府外交部次長、兼政府行政會議主席、入年春代表廣州政府赴法、參與巴黎和會、十年冬、北政府特委為華盛頓國際會議中國出席主席代表、民十六任南京國民政府外交部長、並為第二屆中央執行委員及中央政治會議委員、十七年春辭職出國、十八年春國府特任為駐美全權公使、

▲何成濬 字雪竹、湖北隨縣人、現年四十八歲、日本士官學校第五期步兵科畢業、民元任南京陸軍部副官處長、及留守府總務廳長、歷任福建泉永總指揮、鄂軍司令、大本營參議、民十三、任建國軍北伐左翼總指揮、十五年任鄂北綏靖處主任、同年任革命軍總司令部高等顧問、十六年改任總參議、十七年任鄂省府委員、軍委會委員、國民政府參軍長、現任中央編遣區北方辦事處主任、

▲李文範 字君培、廣東番禺人、日本法政學校畢業、歷任廣東省政府秘書、外交部參事等職、十六年九

清明無客不思家

是集每月刊行一次、逢十五日出版(自三月十五日起)。舉凡中央法令、各省市單行法規、最高法院判例、法令解釋、黨部及政府公布文件等類、莫不應有盡有。

總民分 南京

特載

旅俄華僑慘受蹂躪（續）

共產黨慘酷萬狀

▲華僑在俄的惡習　中國社會上的一切罪惡。盡量的反映在華僑社會裏。除去嫖以外。應有盡有。中國人在結婚容易的俄國。嫖是用不着的。雖然遍地皆有私娼。賣到華僑的錢很少。他們最普及的嗜好。要算吸食鴉片。總估全數的三分之一。鴉片的發源地在「土耳其斯坦」。秘密營此販賣業的以猶太人爲多。華僑亦有少數。俄國人除去猶太人。吸食鴉片很少。俄國政府對本國查禁極嚴。對華僑則取放任主義。偶而碰到巡警的眼上也不過是坐幾個月的監獄。華僑把坐監獄看作家常便飯。是毫不因提縮而戒食鴉片的。賭博本來是中國人視爲工餘娛樂中的最主要的一種。華僑眞能保守東方的文化。中國的賭具。在莫斯科無一不備的。但是華僑在賭博上也有派別。浙江人以「牌九」「麻雀」爲主。北方人以「押寶」「三十六門」爲主。我也是個賭鬼。中國的各種賭法。我不知道的很少。抱歉的很「三十六門」我還是在俄國求來的呢。有一少部分無業的華僑。專以賭爲生。有一班終年勞碌以所得無條件的供給他們。據說賭「三十六門」俄國人參加的也不少。他們常常在一間屋內聚集百十人。作押寶的勾當。開的像暴動的一樣。我很納悶的問他們「不怕抓賭嗎」。他們答「不在巡警手裏花幾錢。就敢這樣耍啦」。共產主義社會的國家內。也照樣的「錢能通神」。不是一件怪事嗎。……共產黨看了一定以爲我是造謠。汚衊他們的祖國。——也難怪。美國有焚燒唐人街的事實。歐洲視爲最落後的汚穢不潔的俄國人。我們還比不上人家呢。與俄雜居一處的華僑。時常因爲隨意排洩。受人家的干涉。就是腰纏數萬的華僑。他們的居室。也是不歡迎潔淨的人進去的。穿着一身整齊西服的華僑。估不到百分之一。他們那一套不中不西的服裝。滿抹着油膩。一身的汗氣。拒人於千里之外。在這一點上。我很希望我們的貴國。對於清潔整齊美觀上加一點注意吧。嗜好喝酒。也是北方華僑的毛病。還好。各街的路上。或臥着像死狗一樣的醉漢。簡直看不見一個華僑。這算是我們差堪自慰一點呀。（未完）

財政部第二次有獎公債廣告

十八年三月十五日第三期第七個月抽籤還本給獎號碼

一等獎一張第零三六七五五六號由中央銀行發出 除還本外並給獎金五萬元

二等獎二張第零八六七零九一號由前潮梅財政處發出 又第一六一六五五二號由中央銀行發出 除還本外並各給獎金二千元

三等獎四張第零零零六四五二號由前潮梅財政處發出 又第零二零五九零一號由中央銀行發出 又第一一零三六九一號由中央銀行發出又第一三七六六九一號由中央銀行發出除還本外並各給獎金五百元

四等獎一十張除還本外並各給獎金一百元

五等獎二十張除還本外並各給獎金五十元

六等獎五十張除還本外並各給獎金三十元

七等獎一百張除還本外並各給獎金一十五元

八等獎三百張除還本外並各給獎金一十元

九等獎六百張除還本外並各給獎金五元

十等獎九萬八千九百十三張除自一等至九等獎號碼外其餘債票末尾二字爲（零一）（三零）（五二）（五六）（九一）者均爲十等獎除還本外並各給獎五毫

四等獎至九等獎號碼太多請閱號碼單 凡欲取號碼單者可逕到財政廳號房索取如在省外者可將住址函知財政廳內國公債股索取即交郵寄達

第三期第二月還 本給獎末尾兩號碼爲（零八）（一八）（二零）（六四）（八一）

第三期第三月還 本給獎末尾兩號碼爲（零二）（二七）（五四）（八三）（九三）

第三期第四月還 本給獎末尾兩號碼爲（一三）（一六）（五零）（六八）（八五）

第三期第五月還 本給獎末尾兩號碼爲（四七）（七二）（七八）（八七）（九五）

第三期第六月還 本給獎末尾兩號碼爲（三六）（四三）（四九）（五七）（七六）

第三期第八月還 本給獎定十八年四月十五日在廣州總商會舉行歡迎民衆參觀

以上號碼如有錯誤以正式號碼單爲準

民國畫報徵稿啓事

（一）本報爲提倡藝術起見。凡有下列各種照片。歡迎投稿古今中西名畫。時事漫畫。政治宣傳畫。有藝術價値影片。時事影片。各地風俗及名勝影片。

（二）投件請於照片背面詳加說明及作者姓名。

（三）稿件取用與否。概不發還。但特別聲明要還者。請附足回件郵票。

（四）稿件取用後。以現金爲酬。酬律不能定例。視稿件之價値從豐酌奉。倘却酬者請聲明。

（五）投稿請寄「廣州市第七甫民國日報社民國畫報編輯部收」

廣東省中小學校黨義教師檢定委員會檢定須知

（1）受檢定者之資格 （一）凡屬中國國民黨黨員具備下列資格之一者得受高中黨義教師及訓育人員之檢定（甲）國內外大學教育學系或師範大學師範部或高等師範畢業者（乙）國內外專門學校三年以上畢業者（丙）曾任經政府認可之高中以上學校教員五年以上者（丁）經高級中學教員檢定委員會認爲合格者（二）凡屬中國國民黨黨員具備下列資格之一者得受初中黨義教師及訓育人員之檢定（甲）國內外大學教育學系或大學師範部或高等師範畢業者（乙）國內外大學或高等專門學校三年以上畢業者（丙）優級師範選科或專修科二年以上畢業者（丁）曾任經政府認可之中等學校教員五年以上者（戊）經中等學校教員檢定委員會認爲合格者（三）凡屬中國國民黨黨員具備下列資格之一者得受小學黨義教師及訓育人員之檢定（甲）國內外大學教育學系或師範大學師範部或高等師範畢業者（乙）舊制師範學校畢業或新制高中師範科畢業者（丙）優級師範選科或專修科二年以上畢業者（丁）鄉村師範畢業者（戊）曾任經政府認可之小學校教員五年以上者（己）經小學教員檢定委員會認爲合格者

（2）凡在中央或省黨部所辦之黨務學校一年以上畢業者得同受中等學校黨義教師及訓育人員之檢定半年以上畢業者得受小學黨義教師及訓育人員之檢定

（3）受檢定者須於三月二十五日至四月五日到本會塡具聲請檢定表一張繳交本人最近二寸半身像片二張並繳驗黨証（但發給檢定合格証書時仍須繳驗黨証）及畢業証書或學校証明書或此項登記証或服務証

（4）定于四月七日上午八時至十二時在雙門底市立師範學校舉行筆試合格者于四月十一日上午九時起在本會舉行口試

（5）檢定科目 （一）中等學校之黨義教師及訓育人員應行筆試之科目如下（甲）建國方畧（乙）建國大綱（丙）三民主義（丁）本黨第一次全國代表大會宣言（二）小學校之黨義教師及訓育人員應行筆試之科目如下（甲）孫文學說（乙）民權初步（丙）建國大綱（丁）三民主義（三）中小學校黨義教師及訓育人員均應口試之科目如下（甲）教育原理（乙）黨義教學法（丙）訓育計劃（丁）其他

（6）筆試合格者于四月十日在市立師範榜示口試合格者于四月十二日在本會榜示

（7）檢定完全合格之中等學校黨義教師及訓育人員須繳納証書印花費洋五角小學繳洋三角由本會分別給與檢定合格証書

（8）証書之有效期間定爲兩年逾期後須重受檢定

本會地址 廣州市大東路省黨部內

中國國民黨廣州特別市執行委員會組織部通告

爲通告事查接管卷內貴同志此次補行登記經前指委會議決准予登記在案爲此通告知照自希攜同登記過証前來換取登記証爲要右通告 計開（一）

[illegible]

（完）

鋪在粵東廣州市 十三行顯鎮 馮了 達善堂 券

強體固腎丸 男界夜夢遺精陽痿失歡身體衰弱腎虧諸病服此丸立效 每瓶壹元

買固腎丸壹員送酒弍罇 揀任

有參茸衛生酒 有壯陽三鞭酒 有滋陰養血酒 有驅風四蛇酒 補身合時送禮 妙品好飲有益

買婦科丸壹員送酒弍罇 揀任

婦科調經丸 女界經期不勻腹痛腰痛精神衰弱企頭暗病多年不孕速服每瓶壹元

代售處 永漢北路裕興隆 惠愛四約廣順隆 清風橋廣萬隆 城隍廟前譚同義 惠福中路大三如 河南福龍大街廣萬豐

兌此券到買至多限至買壹拾員爲率着遞城馬到買帶腳自理

剪出此券到買爲標準

永漢北路陳李濟斜對面同樂號代理

郭冕墀戒煙留醫院啟事

欲求身體之康健。宜戒煙。欲免名譽之墮落。宜戒煙。欲救經濟之困難。宜戒煙。欲求偉大之事業。宜戒煙。欲惜寶貴之光陰。宜戒煙。欲求完全妥善無痛苦之戒煙。則本院戒法最優成績。（免留醫戒煙之進化）敝院發明戒烟之始。必要到院留醫。迨近醫生治理。幾經多年研究。今爲得法。能令戒時自然。日中飲食起居作事。均照常安適。且不思食煙。因此戒煙極爲方便。不必區區留醫。乃能戒脫。只每日或隔日到院診查取藥回家服食。大可省却一種留醫費。故敝院戒煙。在廣州市內。及附近城市鄉村。皆可作臨時留醫所。戒煙說明書函索即寄。

院址一德路三百五十四號

白濁醫院

精醫白濁三天醫好兼理婦女白濁白帶針射疳疔橫痃便毒

西醫 潘夢雲 院址太平南路六十四號二樓

任永雄專醫血毒惡症

自採歐美最近發明血毒新藥特效針射仰惠斯疾者早離苦海 另備德國梅毒靈藥銀六〇六無痛注射 白濁白帶血青 內傷哮喘咳嗽新藥色效斷根針射

醫務所一德路近油欄門口

介紹 花柳淋濁專科針射名家任永雄醫生

花柳白濁初發僅一部份治不得其法則病蔓延殘害全身遺毒妻子故醫者非有科學之基礎內外科之特識斷不能正本清源也 任永雄大醫生名於內外花柳科富有經驗治毒尤爲擅長遐邇通知近由德國採有最新式儀器針射良藥甚多設備應有盡有注射六〇六藥水有百萬兆殺菌刀能將患部之毒盡行消滅永無再發弟等深知任大醫生心存濟世活人無算用特登報介紹爲病家指示南針焉 醫務所一德路油欄門口 蔡文興 梁通 李保之 黎瑞 同啟

心胃氣痛之先兆

悶滯

請服心牌心胃氣痛散

歐家全

主治 心胃氣痛 胸腹氣痛 憂鬱肚痛 積滯不消化 胃嘔吐酸 及噎食

每樽三角

廣東省城 橘香齋

鹿嘜商標記　註冊商標

創製 甘露茶 甘和茶 甘泉茶 發冷丸

本齋由民國十五年正月起將上列之茶藥四味加鹿嘜及洋文於盒面以杜假冒

（注意）凡通知者之姓 必代嚴守秘密 決不外揚 外埠如有欲爲代理者請到本齋面商 備極歡迎 條件優待

老舖在廣州市永漢北路 門牌第一二四號 電話總局八十六號

分設一舖在故衣街馬路 門牌第十號 電話西局七四七號

第一支店在汕頭昇平馬路 第二支店在瓊州海口大馬路

南洋總代理處石叻玻璃後街怡盛金舖

佛山代理處水巷大街張和勝綿金店

江門代理處雙龍街永發銅鐵店

橘香齋主人謹白

（實格）

[illegible]

第八期

怎樣完成我們的戲劇運動？

歐陽予倩

革命事業何以要成功？因為始終成一個運動。復辟黨和軍閥何以要失敗？因為他們始終不成一個運動。何以不能成一個運動？因為他們的立脚點，他們的途徑完全是錯誤的。

任憑有百萬雄兵，傾國之富，只要立脚點錯誤，馬上根本動搖。這是不用說的。但是愚蠢之夫，往往至死不悟！

凡屬要成一個運動，務必要有一個理想——就是最後的目的，有了理想，就根據着望最後的目的進行。不要怕孤寂，只要主意拿得定，當然同伴就來了。只要信仰堅固，就可以堅人家的信仰。努力不斷，就是信仰堅固的表示。所以沒有理想，就不能定最後的目的；沒有最後的目的，就不能有不斷的努力；沒有不斷的努力，就尋不着所以達其目的的實現其理想的途徑。尋不着途徑，必定是徬徨歧路，不知所之：如此便無從堅自己的信仰；自己的信仰不堅，必然遇難而阻，而趨於頹廢，於是不能引起人家的同情；不能引起家人的同情，又何能堅人家的信仰？不能堅人家的信仰，從那裏去成一個運動？所以

中國雖有不少唱着改革戲劇的人，而其種種失敗，種種墮落，二十年來毫無顯明的進步，都因為理想太近，信仰不堅，用力太分，旅進旅退，不能成一個運動之所致。

戲劇運動，就是戲劇革新運動，也就是藝術界的革命運動。中國素來對於戲劇，視為賤業，完全聽其自生自滅。我們認戲劇是藝術，有無上的權能，所以才有這個革新運動。

第一最不令人滿意的，就是中國的劇本。舊劇本應當束之高閣，壞的當然已經等於消滅，好的也只好供專家當骨董來鑒賞。至於目下各舞台流行濟公封神一類劇本，都是些轉圜懷蛄之類，不成問題。最要努力的是創作，所以希望國內文人多加注意。不過創作不是隨便能够成器的，也狠要翻幾個筋斗才能有篇把可用。襄讚之工務不能少。不假思索提起筆來就亂寫，是不相宜的。介紹歐洲的戲劇，尤不可緩。

有了好劇本，要有適宜的舞台才能演，所以非改革舞台不可。小劇場是專為藝術的研究和試驗用的；大劇場就為陳列比較多數的人看；平民劇場是供給大多數的民衆欣賞藝術的會堂。在戲劇運動的進程中，當然從小劇場入手，但是大劇場平民劇場一樣不能少——為社會為民衆應當有的。這三種劇場，裏面的戲，目的不同，演法也自不同，劇本的組織也兩樣。這點最要注意，決不能因為小劇場的好戲，拿到大劇場去演不成功，就說戲劇本來只是在小劇場演才對，或者說小劇場的戲劇是不完全。

有了適宜的劇本和舞台，還要有適當的演員去演：中國的戲從來不注重性格的描寫，除卻唱和姿式而外，不過敷衍一段平直的故事。（目下是連唱和姿式，都隨便放過，只賸了敷衍莫明其妙的情節這一點。）所以演員不必有甚麼知識，像目下那些油滑的演員，只够演那種不成片段的。比較進步的戲，他們決不肯演；也決不宜隨隨便便無條件讓他們演的。

其次還有舞台裝置。這件事是中國從來沒有的。要平地起樓台，替新劇新演員好好的預備，目下在中國還沒有這種專家。光，色，線條，建築的應用，是要就一個一個戲，精密討論，仔細設計，然後不至大鬧笑話。佈景不如歐美，還是時間問題，但決不可與目下上海各劇場的佈景去較短長——與那些佈景較短長，就立刻要墮落了。

還有一個問題，就是音樂。自亞歷山大帝國滅亡，西域的音樂傳到中國以後，中國的音樂就漸漸起了變化。醞釀到唐朝，才集其大成，而成為世界無比的音樂。明後以種種原因，館失殆盡。從唐以後，既不曾有過音樂復興運動，也就沒有甚麼新的創作。元明的北曲盛行，明朝的南詞代興，清朝的西秦皮黃的起伏，對於音樂上都沒有甚麼大貢獻。所以現在舞台上音樂之貧弱，不能表情，不適用，成了一個無可如何的局面。

至於說怎樣的音樂才合於現代及將來舞台之用，頗不容易作簡明的回答。抽象的說：我們當然希望有能充分表現時代精神和劇中情感的音樂。不過，這種音樂是怎麼樣兒的？目下音樂的缺點是否可以設法補救？新的創造究竟應當走那一條路，取那一種方法？西洋音樂應當怎麼樣去介紹？怎麼樣才能消化容納？樂器應當怎麼改良？舊時的音樂怎樣去整理？民間音樂地方音樂怎麼去蒐集，怎樣才能融滙貫通？許許多多的問題，希望國內的專家，平心忍耐加以徹底的討論。然後我們綜合研究的結果，作種種的實現，然後中國新音樂的基礎，才能確立而日趨於鞏固。我們但有一處之得，就可以充分貢獻，決不是一個人自私的事業。

這樣看來，戲劇運動之完成，是要相當的時間。頭一步那怕不甚完全，總要在最短期間立一小小的基礎，開一個和從前不同的局面。

總括一句，我們希望完成真正的綜合藝術，要各種舞台藝術家在舞台集中其力於一點，確定戲劇的獨立與尊嚴。

我們的戲劇運動，在步驟方法上講，是研究的，創造的；在精神上，是「平民的」，「整個的」，「中國的」，「世界的」。放大着步，擴大起研究的範圍，潛心竭力，按着一個一個問題來解決，是目下的急務。褊窄的地域觀念，腐朽的因襲思想，是我們的大仇敵，非根本先加以剗除不可！

怎樣完成我們的戲劇運動？……歐陽予倩
用粵語演話劇的討論……健厂居士
Proposals Old and New（續）……戈登克雷作 春冰譯

一
二

用粵語演話劇的討論

健厂居士

粵語演話劇一件事，歐陽予倩先生曾發表過一篇論文，登在三月廿四的民國日報戲劇研究欄內，說得很透切，這篇論文的結論是：

（一）提倡國語是一事，演戲又是一事，非國語不能演戲是錯誤的；

（二）上海的戲劇家多以用上海話演劇，結果變成殉俗的文明戲，其實文明新戲與話劇的分別，不在那一種說，這個例子在廣東也可應用；

（三）廣東語音雖然低，只要拿他的均衡配合 Balance 弄得妥當，也就沒有困難；

（四）有人說廣東話字音不清楚，我以為至少廣州話字音比別處的字音容易說得清楚；

（五）用粵語譯國語，應當特別注意，不宜讓演員隨意增減；

（六）南人飾北人，或是北人飾南人，第一要把劇作者的主旨和劇中人的特性格外注意，加以深切之研究。

就以上的情形看來，話劇歌劇都是一樣的道理，粵語演話劇本來沒有問題；但有人說粵演話劇，總欠貼切，寫不出本劇的精神，就和歐陽先生說的上海戲劇家之言，正符相合。上海語和粵語都很不普通的。但是除了描寫特別一個地方或一個人適用土語之外，戲劇裏所用的口白是很普通的。拿不普通的語言演一般的劇，自然覺得有些不貼切。所以粵語演劇要分開來說，就是普通性與地方性要分開清楚。當廣東的話劇，從前慣演的沙三少殺死譚阿仁，你若拿國語去演，一定不像樣。就算要到上海演，也要用粵語的，（因此劇係廣東故事），若是改用國語，就不貼切當時的事實，劇的精神失掉了。北方很有名的歌劇替李七，全是說白，和話劇差不多。飾李七的一定要山東土話，這就是保全地方精神的一個例。又北戲唱小丑的一定說北方的土話，（並不說普通話，多半是京旗話，即是北平的土話。）和從前粵劇小丑念廣爽，同出一轍。因為小丑的身份多係地方上的人，故適用土話，這也是一個例。舊劇的規矩雖然落伍，不可為法，但前人的創造，也非絕無根據的，從前粵話劇演梁天來告御狀時，一班朝臣太監都用北語，後來有人演此，因為不諳北語，改用粵語，他用的粵語，也經過訓練的，但結果弄到四不像，看客總覺得不寫實，引不起興趣和情感來。這劇的力量比前者就差得遠，這也是地方性的關係，和歐陽先生第六個結論所說的，真要加以深切之研究。

說起歌劇來，廣東的歌劇念白，十數年前一概用正音，（並不是普通正音，實在是粵劇專用的正音），除非是小丑和不端莊的身份，或者帶滑稽性者，才用廣爽。若說歷史戲幾乎沒有用廣爽的，如今的歌劇，取直通俗，大家都用廣爽，算是很革命的。但係歷史劇中，譬如飾一個曹操，或係關公，若念廣爽，無論如何都不貼切，還是革不命的，你叫馬師曾裝一個曹操，關公，喝喝他的腔，你看行不行，就可以知道。新珠演的水淹七軍，就無法離舊劇的規矩。歐陽先生說，「非國語不能演戲是錯誤的」一句話，就是沒有絕對可用國語或可用粵語的意思。

如今又說到話劇，要表演曹操，關公的故事，應當怎樣呢？這個問題，真難解決！所以廣東向來的話劇，沒有這種的歷史劇。然則廣東話劇不能演歷史劇麼？何以北方的話又可以演得呢？這又是個很難解決的問題。你若說廣東話劇不演歷史劇，那麼話劇的價值也又生了問題了。若說是適用國語，就不能通俗；而且有一樁事，是戲劇革命革壞了沒法建設的。從前粵劇都用正音的時候，看戲的都懂得戲文，成了習慣，如今習慣了廣爽的戲，要他再聽國語的戲，就很困難了。然則以上的問題怎樣去解決？我只好到戲劇研究所慢慢的研究過再說。或者看看國語運動的程度如何再來答覆。

撇開了上文，再說適用粵語的劇。粵語是平上去入分得狠清楚，只要均衡配合得宜，自然沒有問題；但有幾點要注意的：

第一點是沒有標準的粵語這一句話，聽見的總有些疑惑，待我說來，原來粵語不特男女性別不同，而且人之地位，身份，時間，空間，都有相異之處；不特用語相異，連語氣都不相同。此種情形，外省也有的；但相異之處，決沒有粵語之多而複雜；而且外省總有一種比較可作標準的。譬如說「回來了」，外省只有「回來了」，或「已經回來了」，很單簡而統一的粵語就有：「番嚟嘑」，「番嚟（反高）嘑」，「番嚟嘞」，「番嚟咯」，「番嚟（反高）咯喎」，「番左嚟咯」，「番左嚟嘅咯」，「番左嚟咯喎」，「番嚟（反高）嘅咯」，「番左咯」，「番嚟（反高）嘅咯喎」，「番左嚟嘅咯喎」，（餘不盡錄，還有好些），種種的叫法，一種人一種人的叫法，甚麼場合又是甚麼場合的叫法。不但是這一句，凡係廣東都是如此。有時成了一個人的話，一個人與一個人的語氣，又完全不同，你想戲劇裡面要找一句貼切的，你說難不難呢？所以粵語演劇，並不是不能貼切，是沒有標準的緣故。

第二點，就是粵語不統一。上前所說的粵語不過拿省城話代來粵語，若按起統計來算，省城話僅占粵語全部最多十分之一或幾十分之一，因為未有算過，定不出來。比如到潮州府屬，瓊崖屬演話劇，用國語倒容易懂。用所謂粵語者，比較更難懂。又比如一齣戲裡面，高，廉，雷，瓊，或者恩開新又或香山，順德，東莞，鶴山各縣的人都有，凡是在鄉生長的，總脫不了鄉音，結果是種種式式的方音在樓上表演起來。我有一句很嚴重的話：比如演劇的條件，是否省城生長的人才能演劇？又演劇學校取的學生完全要省城生長的？這豈不是戲劇運動沒有普遍的妥善方法！這又是一個問題了，也得研究一下子。

其實粵省本來沒有整個傳統的言語，因為粵省古來是南越之地，我們的祖宗都是外處來的，聚族而居，語音是帶來一點，增加了一點，採擇了一點，變化而成，與外省情形不同，到如今不但是一縣一縣的話不同，隔一條水就分出兩樣的口音，連省城的話都分出西關與老城，所以根本是困難的。一个朋友說廣東戲劇，非用粵語不可，我答他「你沒有具體研究，請你發表一篇文章和大家研究一下！」過幾天，他對我說，「實在問題很多，也只好做个研究的題目罷。」

如今應該再說說歌劇，但是篇幅不多，祇好改日再談，此篇暫好也算做个題目。

歐陽先生曾說戲劇要包涵廣東的，中國的，世界的，廣義說，廣東的就是地方的，中國的就是普通的，我們拿這个原則去研究，也許不會十分錯誤。

三
四

Proposals Old And New

戈登克雷作 春冰譯

（續）

經理 如果理想不能賺錢，要他作什麼呢？

藝術家 不能賺錢的理想還沒有發現過。如果你不知道怎樣使他賺錢，那不是我所得而干預的事，因為我若干預，就使犯了你的邊境。如果你不能使他賺錢，那只顯出你不知道怎樣要，你自己的玩藝的就失敗了——不過，你觀察着，理想並沒有失敗。他是等待着更相宜一點的人來改進發展他呢。

經理 那麼你把失敗所有的責罵都放在經理身上，藝術家一點責任都不負嗎？

藝術家 是的，在買賣處理上如此，在一個創造的理想上更其如此。至於普通的理想就兩樣了。普通的理想大都是貧弱的，那時，商人所能受的惟一的責難便是他不應該為了那樣沒有出息質地浪費了太多的時間和金錢。那時，所有的責難都應歸之於藝術家。希有的質地是可寶貴的，在藝術的國度裏，最希有的質地便是埋藏着最新奇的理想的質地。一個聰明的商人應該把所有的都賭在那個質地上；再加上忍耐和堅定，便想什麼得到什麼了。

經理 是的——我們還來討論實際的問題吧。

藝術家 我一向沒有離開實際問題。

經理 我正在驗這個意匠作佈景我覺得驚奇可貴。我們在舞台上怎樣實現他呢？

藝術家 為回答你的問題，我先要問你另外一個問題。假定我們現在正站在一個很富的金礦旁邊，並且證明了在你面前埋藏着很長的純金的脈絡，我來問你怎樣「實現」那金子，你不是一定回答我在沒有燕溜，精洗，運到鑄幣局鑄成貨幣以前，粗金是沒有什麼實際上商業的價值的嗎？質言之，不是從現在著手的狀況變成別種狀況形式而仍然和從前同樣的可貴嗎？好啦，關於這個佈景我也同樣的答覆你。此外，我忠告你在那意匠所從出的金礦中工作，他確能給你一切所希求的。可是不要想剌一下錐一下的把錢放在裏面——有所的錢——不要害怕。我恰巧是一個有想像的人，在藝術裏想像就等於金礦；只需要適宜的作過一道。你可以說我對自己並沒有虛偽的謙遜。自然沒有的，先生，一直從太古以前，最好的藝術家總是知道怎樣實貴他們的「權能」（Power）的。傻子就那是自負，但就聰明人所知，並不如此。（未完）

編者啓事「中國戲劇運動之開始」一文，現有尚須討論研究之處，暫緩發表。

張雲天博士歷任各校院醫席學識經驗久著時名洵大國手也
胡漢民 林森 鄧彥華 范石生 羅文莊 程潛 楊庶堪
譚延闓 鄧雷 陳章甫 鄧家彥 李福林 徐紹楨 陳樹人謹誌
張雲天大醫師 包效白濁丸
針射血毒 淋濁靈約 診斷麻瘋
太平路晏公街口普濟橋對面
培元解毒 精特治血 毒一料愈
清濁止痛 二三瓶愈 小瓶五毫

治咳醫師 唐拾義 防癆 久咳丸
有革咳潞痰之效
有防癆保肺之功
每瓶一元
下九路父子藥廠發行
唐拾義除根哮喘丸
一服立刻止喘消痰
每瓶一元

醫師譚大同
精通最新學理 治療奇難雜症
內外全科 精醫花柳 割症特長
保無痛苦 保無危險 限日痊愈
女醫士李秀枝專理婦科各症
維新路大德路口大同醫院

凡拉蒙
主治頭痛及一切疼痛

各大藥房均有出售
上海德商先靈洋行

中央頒佈之 討伐桂系軍閥宣傳要點
市執委會秘書處轉發下級黨部

（專訪）中央對湘案之處置、本取乎寬大、以冀毀黨者之最後覺悟、希冀不致於用兵、惟桂系作亂之心蓄謀已久、在三全大會之前夕、卽舉兵兩路、襲擊駐皖贛邊之中央軍、大會仍以黨爲重、毅然下討伐令、現中央宣傳部、爲使全體同志及全國民衆明瞭桂系陰謀毀黨起見、特製定討伐桂系軍閥宣傳要點、令各級黨部切實宣傳、茲錄市執委會秘書處致各級黨部函如下、逕啓者、現奉中央宣傳部電開、茲製定討伐桂系軍閥宣傳要點如下、（一）桂系軍閥是地盤主義部落思想所勾結的反革命集團、李宗仁李濟深白崇禧是危害本黨革命勢力的陸榮廷和莫榮新等的後身、是反革命的陳逆烱明第二、（二）桂系軍閥在十五年廣東統一大舉北伐時投機加入革命軍時巧計陰謀以培養和擴張一省的勢力、（三）桂系軍閥自四次全會後罪惡日著、繼則假廣州政治分會割據兩廣、假武漢政治分會以割據兩湖、繼則俟北伐完成、然後大舉北上搶奪地盤、至於挑撥離間、縱橫捭闔、剝削民衆、戕殺同志、反抗中央、背叛黨國、更無所不用其極、（四）桂系軍閥既成革命的障礙、適令全國政令軍事財政外交不能統一、於是本黨所致力於訓政工作、遂難於實行、卽民衆痛苦亦難解除、最近更違背中央五中全會及國軍編遣委員會之決議案、擅發政令、恣意弄兵、所以爲完成訓政工作、解除民衆痛苦、保持中央威信、鞏固全國統一、非立刻消滅桂系軍閥不可、（五）假革命終必汰於反革命、反革命現與國不兩立、全國國民、全黨同志、應努力擁護本黨徹底剷除反革命的桂系軍閥、以保障民衆與黨的永久福利、特電達仰卽遵照從事宣傳、并轉飭所屬一體遵照爲要、等因、奉此、合行錄電達知、仰卽遵照宣傳爲要、此致各區黨分部、（信）

▲王伯齡 字茂如、江蘇揚州人、南京陸軍小學卒業、旋入北洋陸軍速成與日本振武學校習軍事、光復時回國參與革命戰役、十二年赴粵任大元帥府高級參謀、翌年襄助蔣介石辦黃埔軍校、北伐時、氏由粵率師入湘贛、任第一師師長、十六年四月清黨後、氏任長江要塞司令、兼任中央軍校教授主任、現任江蘇省政府委員兼建設廳廳長、（未完）

月、任粵省政府委員、兼民政廳長、十七年任廣東政治分會委員、廣州市黨務指導委員、十八年一月任國民政府立法院秘書長、現三全會選爲中央執行委員、

第四軍特別黨部 實行改組

▲定本月十三日開聯席會議討論

第四軍特別黨部、自去年成立之後、關於所屬各師之黨部、亦經先後成立、加緊工作、務使該軍成爲黨化軍隊、自日前第八路總指揮部實行裁兵縮編、軍爲師後、該軍經於月前遵照編制、縮編妥就、并改爲第一師、惟爲軍黨部編制、與師黨部之編制、多有不符、現該黨部以該軍既改編爲師、對於黨部亦自應依照中央頒布之師黨部組織法、重新改組、以符編制、故該黨部特定於本月十三日、（星期六）召集全體執監委員開聯席會議、討論一切改組辦法云、

三全會之 黨務報告決議案（續）

蓋以訓政時期之工作、已與軍政時期之工作大異其趣、過去工作、在於革命之破壞、今後工作則在革命之建設也、因此三種缺點、故大會認爲最近第二屆執行委員會常會所頒布之識字造林衛生保甲各項運動、或爲今後匡補救以上三種缺憾之方法之一部分工作、而其全部民衆運動今後之方針、大會認爲須當原則上之明白確定者四端、茲舉之如下、一、民衆運動必須以人民社會生存上之需要爲出發點、而造成其爲有組織之人民、二、全國農工已得有相當之組織者、今後必須由本黨協助之、使增進其智識與技能、提高其社會道德之標準、促進其生產力與生產額、而達到改善人民生計之目的、三、農業經濟佔中國國民經濟之主要部分、今後之民衆運動、必須以扶植農村教育農村組織合作運動及灌輸農業新生產方法爲主要之任務、四、本黨對於男女之青年、今後應竭力作成學校以內之自治生活、實行男女普遍的體育訓練、提倡科學與文藝之集會結社與出版、獎勵實用科學的研究與發明、以上就於本黨過去三年間之經過、與今後黨務努力之方針、總括爲原則上之決議、具如此矣、大會於此次決議之根本目的、蓋在以此結束過去之一切疑議、而堅決的團結本黨之精神、使今後全黨之意志與行動、皆統一於總理遺教及此次全國代表大會所確定之一切原則指導之下、語曰、從前種種、譬如昨日死、以後種種、譬如今日生、凡我同志、尤宜力洗從前任人挑撥離間乃至互相傾軋之傷心史跡、而一心一德、本親愛精誠之義、以努力於訓政時期之建國工作、此責此志、無可旁貸、惟我全黨同志奮勉圖之、（完）

教育與體育

廣西教育參觀團 離粵返桂
▲在粵參觀之經過

廣西教育行政人員養成所、第二屆畢業學員、日前組織教育參觀團來省參觀、雖經參觀完竣、于昨五日離省返梧、查該團此次來粵參觀歷時幾及一月、茲將其在省參觀經過、調查如下、（十四日）南海縣教育局、廣州市教育局、（十五日）市立職業學校、博濟院、第六十一小學、（十六日）市立保姆學校、第十五小學、國立中山大學、教育展覽會、（十八日）市立職工學校、第五十一小學、第一兒童遊樂園、（十九日）市立師範附小、貧民教養院、第三十四小學、（二十日）省立女師附小、番禺縣教育局、廣東教育廳、（廿一日）中大附小、東山安老院、（廿二日）嶺南大學附小及圖書館、仲愷農工學校、（廿三日）市立孤兒院及聖心書院、（廿五日）省立一中、（廿六日）執信學校、（廿七日）赴中華書局歡迎會、

中大民俗 故事專號出版

中山大學語言歷史研究所民俗週刊、近爲滿足讀者暨供給研究民俗學同志、探討起見、特多出專號、如神的專號、檳榔專號、傳說專號、歌謠專號、「分一二兩冊」等、均受讀者熱烈歡迎、且因之引起遠道讀者長期定閱、昨該刊又出民間故事專號、係容肇祖先生特請劉萬章先生主編、茲採錄其目次如左、留雲民俗學諸君寧留雲焉、民俗第五十一期故事專號目錄、紹述民間故事的幾件事、劉萬章、讀民間故事研究、劉萬章、劉羅及其妹、頌岑、熊姨母、王宗炎、猪哥精的故事、張乾昌、林虫虱的故事、磨金聲、容肇祖、黃公祖師、黃文明、三斤狗、李銘檠、四個買菜人、梁佐燊、紅花女、黃耀恒、故事中所述的三句半歌、獨志强、陳白沙的故事、陳驚翔、圍棋故事、胡少波、獅子地的故事、田甄兆章、陳君濟的故事、杜國燎、頭公公、韋錦育、周瑞超的故事、黃文湧、一個秀才、戚孫馨、編後話、記者、

教育局籌辦 廣州美術館續訊
▲委出專員辦理

（專訪）本市教育局長陸幼剛、前以觀音山鎮海樓地方狹窄、未敷博物院各部之用、特擬將美術部分設爲獨立機關、並呈請市廳撥將該山之啓秀樓重修、以爲設辦廣州美術館之用、俾資促進本省文化、此說曾誌前報、昨查陸局長爲急速進行計、業已派出丁衍鏞爲籌辦該館專員、並着其將該館各項計劃、先詳細規劃、待林市長返省呈准後、卽積極進行、至長途搜發徵集美術品物之舉、亦概由丁專員負責辦理云、（學）

教局通函各校派員參加 青年會講學會

教育局昨六日通函各校云、逕啓者現准廣州青年會講學會函開、敝會定於本月十五晚起、至五月九號晚止、每星期一、二、三、四、晚七時起、在青年會舉行第二次講學大會、現請施

中大函請 番禺保護農場

國立中山大學校長戴傳賢、昨函番禺縣長云、逕啓者敝校石牌第二農場於民國十六年十一二月間、兩次遭刼、損失槍枝公物及工人衣物甚多、當時曾經函請貴縣查緝匪徒、歸案究辦在案、距近日復有歹徒、欲圖刼掠農場之傳聞、查該場附近、如長坂岑村石牌等處鄉人、每日造謠生事、及容留歹徒情事、應請貴縣長分飭該鄉團局切實預防該鄉人等造謠生事、及容留歹徒、倘有事故發生、以致擾亂治安、應由各該鄉董負責、爲此函請迅賜辦理見復、實紉公誼、此致、

動的教育研究會 第三次公開講演紀要（續）

但吾人所謂歷史、爲科學的歷史、故以「地理」爲根本、因地爲自然之物也、總謂、東方文化之歷史長而變化少、西洋之歷史短而變化多、其根本原因、雖可分爲三層、要皆以地理爲根本、西歐水多、山低、天氣溫和、此三者爲構成物質文明史之主要條件、蓋水性主動、低山與溫和之天氣、又不阻礙活動、故西洋人身體好動、至於東方則反之、地大、山高、氣候不調、故身體不好動、此爲第一層原因、卽地理之不同也、其第二層原因、則爲種族之不同、但據新科學言、種族之不同、亦由於地理、蓋人類最初發源於中亞細亞、固無分種族、其後遂漸分佈、感受不同之地理的影響、始形成不同之種族也、東方人棲居大陸、既無水的刺激、又有高山與夏熱冬冷之氣候阻礙其活動、故演化而爲一種身體不好動的民族、在西洋則水多、山低、氣候溫和、故演化而爲一種身體好動的民族、至其第三層原因、則爲心理上的不同、東方人既有不動之身體、故視身體不動爲道理、故產生壓迫身體活動之宗教、此概爲地理影響身體、身體更影響精神之自然結果也、末謂此種身體不動影響及於心理而產生之宗教、未曾經驗過好動之身體、故其傳至西洋也、全然不會駕御西洋人之身體、與希臘拍拉圖哲學之不會駕御希臘人之身體相同、因其不會駕御西洋人之身體、故將西洋人之身體擯諸道理之外、祇身體爲身體、精神爲精神、不敢問其關係、此概爲東方宗教傳至西洋所生之特殊態度也、今特爲大家易於明白起見、故從東西文化之比較上講起、下次當專就西洋方面探討也、所討究者第一爲西洋人之本來態度、第二爲西洋人之態度與東方宗教的衝突、及其衝突的結果云、又聞下次演講、則爲第四次公開演講、其時間仍然午日上午十一點至十二點、地址仍在東山百子路十號云、（完）

應時文章

……補氣補血、補腦固精……可以強腎種子……現在、……來減賠、由夏曆十五日起

口一元庄減收七毫 總行廣州一德中路 製藥廠廣州第五甫

……文意習慣腸痔、諸虛百損 可以健體補血

口并贈消熱茶壹打

永泰紅十字油公司謹啓

民國法規集刊 一集

大……特別豐富，至於搜羅迅速，……民國紀元以來最完備最有系統之法令刊物。凡服務行政，立法，司法各機關，及爲律師者，皆不可不備，欲知中央現行法令，及吾黨法治之眞精神者，更不可不以此書爲南針。

……書局 ……行 上海 書局 ……行 漢口 廣州 書局 ……處 杭州 ……處

江蘇 漁父留粵 宣言

相術爲我國藝術之一、已行之數千年、其遺者確能見微而知著、史書所載彰彰可考、其挾相術數理等以參資戎幕

中者古往今來賈誼數是未可盡非也本相士去年底本擬回滬行世繼念粵東爲革命發源之地偉人志士尤得特殊靈氣之所鍾執業既可許自由圖謀自應求地利此本相士所以不忘於粵東而又有留粵之舉也所望朝野士夫不我遐棄本相七自當竭其愚鈍以報雅誼值此新年更願人人開富貴之花個個享平安之竹本相士尤有厚望焉留粵破例辦法凡携同此告白者本相士應予特別之減贈

▲批命祭金三元五元十元
▲外埠批命掛保寄到

相金一元 日八時起至七時止 兼通粵語

寓長堤西濠酒店九十號房

本社電話總局八十五號
廣東通訊社啓

德順縣江佛公路招投工程

本路第五區由水藤鄉前路基共長四千英尺定陽歷四月十三日開投再由下新隆鄉至樂從接線共長一萬零八百尺定陽歷四月廿三日在本會開投有意投承者請屆期來本會競投可也此佈

民國十八年四月 日

承退股告白

本市西關興隆馬路悅新花紗號原日（曾載福堂 許福慶堂 曾賜曜堂 曹厚德堂 羅慎遠堂 鉅興號 劉崇德堂）等占有股份今因志圖別業願將名下所占股份並傢私招牌舖底賬項與股內人遂宜堂等用公益堂名義承受經將數目核算交易清楚仍用回悅新字號改換圖章照常營業至悅新日前所有担保按揭等一概不生效力自頂之後生意盈虧概與退股人無涉特登報聲明以免後論

民國十八年己巳歲 四月四號 二月廿五日

承股人遂宜堂 退股人 許福慶堂 曹載福堂 曾賜曜堂 曹厚德堂 羅慎遠堂 鉅興號 劉崇德堂

廣東士敏土廠廣告

本廠土質優美粘力充足前經廣州市工務局化驗證明茲將該證明書製成電版刊登廣告以供衆覽諸君光顧無任歡迎

試驗士敏土報告
廣州市工務局
民國十八年一月廿日
廠號（公司）廣東士敏土廠 牌號 獅球牌

試法	試驗	結果	本局規定標準
細度	每寸長壹百條經緯		不得超過8%
	每寸長二百條經緯		不得超過25%
比重			3.10
初凝	初凝		不得少過三十分鐘
終結	終結		不得少過一點鐘及多過十點鐘
體性			不得有鬆散
淨士敏土拉力	二拾四小時	215 lbs	不得少過一百七十五磅
	七天	630 lbs	不得少過五百磅
	二拾八天	671 lbs	不得少過六百磅
壹三士敏土黃沙（重量）拉力	七天	300 lbs	不得少過二百磅
	二拾八天	375 lbs	不得少過二百七十五磅
備考	合格		

試驗 監視 審定

承頂廣告

本堂用價頂買永漢南路二十一號門牌信行銀號舖底傢私及所有舖內一切應用物件訂明本年四月十日交易該信行銀號如有債務會項及一切轇轕未清祈向舊人理妥倘經交易後概與本堂無涉特此聲明

大祥堂啓

國民革命軍第十一軍軍官教導隊啓事

本隊與廣州市內各商店買賣貨物向係現錢交易現本隊結束在卽如各商店與本隊官員生兵個人有金錢轇轕情事請卽向各該個人調理清楚概與本隊無涉此啓

攤派華商銀行債欵

啓者華商銀行廣州分行物業現經法院拍賣出地段數處所得之款及收存租項債項拍賣傢私價金合共實存銀五萬四千餘元自應先行攤派查該分行欠債總額一百零五萬四千餘元比較所存之數祇敷攤派百分之五當經呈准按照債額先行第一次攤派百分之五在案茲定期四月四日起派限一個月派清每日上午八時至十二時在廣州地方法院內華商銀行破產清理處分派除函達外特再登報週知卽希各債權人屆時携備証據書類及債權人呈報書收單等件逕到倉邊街馬路法院橫門直達本處領款可也

華商銀行廣州分行破產管財人啓

財政部公債給獎之敏捷

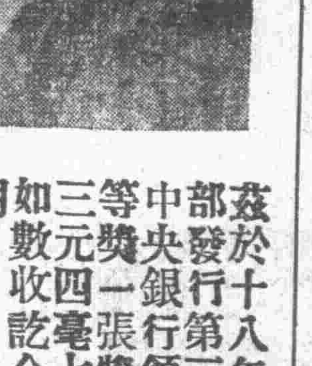

茲於十八年三月廿五日憑財政部發行第三次有獎公債票一到中央銀行領支第五次特獎一等獎一張獎金八千八百三十三元四毫七仙除還本外現已如數收訖合登報聲明以昭信用

蘆排巷五十號鄒渭先啓

財政部公債給獎之敏捷

茲於十八年三月廿日憑財政部發行第一次有獎公債票到中央銀行領支第一次第二期第八個月二等獎一張獎金二千元除還本外現已如數收訖合登報聲明以昭信用

賢樂里興賢坊五號陳仲逵啓

中央宣傳部第二次徵集 興中會、同盟會、國民黨、中華革命黨、中國國民黨 時代之報紙雜誌啓事

本部現須徵集下列各種報紙雜誌凡我同志同胞如存有其中之一份或多份者均祈惠予捐贈或售讓借抄爲幸

一、民報 二、復報 三、蘇報 四、黃報 五、亦報 六、南報 七、民信報 八、民權報 九、浙江潮 十、大漢報 十一、大江報 十二、華鐸報 十三、革命軍 十四、新民報 十五、天民報 十六、熱誠報 十七、鼓舞報 十八、國權報 十九、中國女報 二十、神州女報 二十一、生活日報 二十二、俄事警聞 二十三、警鐘日報 二十四、中國日報 二十五、中華日報 二十六、中華民報 二十七、中華新報 二十八、國民新聞 二十九、國民公報 三十、全京日報 三十一、飛艇日報 三十二、自由月報 三十三、震旦民報 三十四、平民日報 三十五、大共和報 三十六、民國新聞 三十七、亞東新報 三十八、神州日報 三十九、太平洋報 四十、漢口民國日報 四十一、國民日日報 四十二、湖北學生界 四十三、二十世紀之女子 四十四、二十世紀之支那 四十五、民國十五年以前之廣州民國日報 四十六、民國十五年以前之上海民國日報 四十七、其他一切鼓吹革命之報紙雜誌文字圖書

中國國民黨中央執行委員會宣傳部啓

拉福祿

皮膚腫痛或癢不可忍者但須施以拉福祿藥水數滴癢可立止痛夾消除卽不復痛在一分鐘內便可感覺以前欲求不得之舒適拉福祿爲醫治頭皮癬疥等之聖藥能滲入皮膚組織中而營養之不生斑痕弄無氣味拉福祿已治愈數千萬不可治之皮膚病症然則君之皮膚病無不可治之理

英美同興藥行各大藥房均有出售

香港皇后大道五號美商同益洋行經理（一）